# 南華日報

SOUTH CHINA DAILY NEWS
49-51 Hollywood Road, Hong Kong
Cable Address "SWENONIS" or 5478
Radio Address "SWENONIS" or 9850
TEL. {Editorial Dept. / Business Dept. 25612} P.O. Box 369

第二三三二號

本日出紙二大張每份零售港銀二仙

督印人 鄒修港

館址 香港荷里活道四十九至五十一號
電話 編輯部 營業部 式五六一二
電報掛號 有綫電五四七八 無綫電九八五零
郵局信箱 三六九號
定報價目（均港幣計）
本港 每月五毫 全年五元五毫
中國內地 每月壹元壹毫 全年壹拾式元
外國各埠 每月壹元七毫 全年壹拾九元
（郵費在內）（報費先惠）
廣告價目表可向營業部索取

香港荷里活道四十九號中國國書印刷公司承印
香港政府特准掛號為新聞紙類第一三六號


## 周作民談
### 中日貿易協會宗旨
# 在發展兩國貿易
### 兩國金融情況交換意見後各已相當明瞭
### 改良棉種增加產量擬共派代表調查研究
### 兒玉謂會議目的在增進經濟關係

（三月廿六日上海電）周作民廿六日發表談話云、日本考察團兒玉謙次先生及各位團員、均係彼邦經濟實業界領袖、此次聯袂來華、實爲空前之盛舉、我國政府及上海各界、竭誠歡迎、近日團員、多已分別返國、深望其早日安旋、當其在滬時、彼此所發表之言論、均經詳載各報、無庸贅述、至三次談話會、所談要點如左、㈠中日貿易協會之設立、原擬共圖兩國貿易之發展爲主旨、日前大會時、曾議決充實組織、對於應行調查研究事項、預爲準備、以待實行時機之到來、談話會首先即係商討此事、擬於兩國總會內、分別部門、繼續從事調查、㈡中日兩國金融情況、此次互相開誠詢答、交換意見、各已相當明瞭、幷圖今後兩國金融界、互相聯絡、㈢棉業係屬重要生產、關於改良棉種、增進產量、擬共同推舉代表、調查研究、以謀互利、關於其他各什項、均能盡量交換意見、但皆爲調查研究之工作、至我方應操之方針及步驟、早於十七日公宴席上、詳細說明、亦不贅述、（中央社）

### 兒玉發表聲明書 貿易會議圓滿

（三月廿六日上海電）據同盟通訊、日本經濟考察團團長兒玉等一行、定廿七日晨九時、乘上海丸離滬回國、兒玉氏廿六日晨特以談話之形式發表如次聲明書、考察團一行、因今次得出席中日貿易協會大會之機會、訪問中國南京府委員長及官界實業界各方面、上海與市長及金融界實業各界方面、爲懇切歡迎、不勝感謝、在上海舉行之中日貿易協會會議、已經圓滿結束、決定以增進兩國間經濟關係之目的設立完備之調查部、吾人在留居上海之機會、與中國方面懇談數次、其結果幸得決定如次兩項、即關于金融、今日力謀兩國金融業者互相連繫之緊密、關於棉業、着手改良棉花、研究增產、同時以增進中日貿易爲共同利益之目的、兩方推舉共同代表、考慮辦法、又關於其他各種部門、已達互相諒解之地步、今後擬由協會之兩本部、按各部門、組織特別委會、繼續着手調查與研究、吾人今次在南京及上海之逗留期間雖短、然得與朝野各方面充分交換意見之機會、誠爲欣快、又中國政治經濟及其他各方面、充滿建設氣象、吾人謹表示敬意、（中央社）

### 東京商工會議所 討論中日問題

（三月廿六日東京電）東京商工會議所、廿五日晚邀請日本中國問題專家討論下列四問題、㈠應採何種方策、以統一日本舉國對華之意見、㈡應採何種方策、以中日關係、㈢如何解決華北問題、㈣何者爲促進中日經濟提携之具體方策、出席者計有前外相有田前駐華大使有吉明東亞洋拓殖會社總裁安川雄之助東亞興業專務理事內田勝司、中日實業會總裁高宋郎、前外務省參與官松本忠雄、三井洋行理事綱憲喜三次、貴族院議員坂西利八郎、商工會議所門野重久、及柴山象四郎三十餘人、討論結果、對下列數點、業已同意、即㈠日本邇來對華之態度、傾向於反省、惟此頃反省態度、苟行之太過、則有使他國人民發生日本既往行動實際上不公允之印象、㈡日本以往對華政策、招致種種誤會、故此後對於此點、應予以充份之注意、㈢中國人言行、以對其國家力量、沽價過高、故今日而談調整中日關係、倘非其時、日本不如保持靜觀態度、以待中國稍轉冷靜、及對其本身有適當之瞭解、㈣關於華北問題之解決、日本亦應保持靜觀態度、惟華北問題、既爲日本對華外交之癥結、自應有徹底之認識、㈤日本對華外交上之系統及法令之一元化、極屬重要、㈥中國之見解、既以爲政治問題、苟不加以調整、事實上無促進經濟提攜之可能、故目前所應採之具體方策爲（甲）促進個人間之提攜、（乙）鼓勵私人供給對華借款、並制定借款保証法、俾開闢政府保証之途徑、（丙）發展橫濱正金銀行、使之成爲一機關、以協助日本在華之企業及補助其金融、（丁）日本對最近英國在華中華南利益之發展、遲予以相當之注意、聞東京商工會議所幷擬建議設立開發華北之中日聯合公司、惟因昨晚時間不敷、故此項建議、遂未提出討論云、（中央社）

### 加籐昨訪許世英 談中日問題

（三月廿六日北平電）加籐廿六日晨赴豐澤園訪許世英、對中日問題、商談頗久、許十時赴西山祭段、並獻花圈、十二時秦德純在國和園宴許、邀各界人作陪、下午遊覽風景、至晚返城、（中央社）

（三月廿六日天津電）日朝鮮銀行總裁加藤敬三郎、廿五日抵津後、乃分晤中日各方、對開發經濟事宜、有所商談、茲以時間忽促、在津不作久留、廿八日晨八時、搭平瀋車離津、經瀋陽返國、又日清紡織社長、宮島清次郎、廿六日晨七時由濟抵津（中央社）

（三月廿六日天津電）日海軍軍令部第三部長野村直邦少將、將於四月一日抵津考察、並訪問日本各方、定三日乘機離津赴山海關、（中央社）

（三月廿六日濟南電）日駐海軍參謀和知等、廿六日晨由津來濟、午刻赴省府、晤韓主席、並應韓宴、下午遊覽濟市各名勝、定廿七日赴泰安遊泰山、廿八日回濟、乘膠濟車赴青、幷考察沿綫狀況、（中央社）

（三月廿六日南京電）日本駐華第三艦隊長谷川司令官、今午在艦設宴、招待我國當局、今晚軍政部長何應欽、參謀總長程潛、假國際聯歡社歡宴、長谷川預定明晨九時乘出雲艦離京赴鎮、登岸參觀市容、並遊覽名勝後、返滬、（中央社）

（三月廿六日天津電）冀察政委會擬組織赴日參觀團、前往考察一切、並參觀名古屋汎太平洋博覽會、聞有將由張自忠率領前往之議、俟商定人選後、即可定期成行、（中央社）

### 南京廣州
# 長途電話昨正式通話
### 京晉長途電話昨同時通話

（三月廿六日南京電）交通部所辦京粵長途電話、先用京漢有綫電話、與粵漢間無綫電話聯絡、業於廿六日起、正式開放通話、通話時、首由兩地軍政長官暨中央社總分社員負責人、依次通話、計由上午九時廿分至卅分、係由何應欽在軍委會辦公室與余漢謀直接談話、九時卅分至四十分、由交通部長俞飛鵬與余漢謀接談、九時四十分至五十分、京市長馬超俊與粵市長曾養甫接談、九時五十分至十時、由中央社總社長蕭同茲與粵分社梁乃賢接談、並報告重要新聞、通話結果甚佳、且聲浪異常清晰、宛在同一城市、軍政長官及中央社負責人談話完竣後、即由開放、正式營業、首都電話局當依用戶來局掛號之順序、先後予以接通通話、幾均稱滿意、軍政部何部長與余漢謀及俞飛鵬對余漢謀通話如下、

### 軍何通話詞

㈠何通話詞、今天我與粵長途電話正式通話、本人得與在幾千里外談話、真是非常愉快、過去利用無線電報、雖已方便、但有了電話、正如大家朝夕聚處一處、電報文字上所說不透徹的、在電話上、都可詳談、有如此便利通信工具、今後國家一切事業、必可更順利推進、中央與地方聯繫、也必比前更密切、我們實在可爲國家前途慶賀、我國近年通信、有此長足進展、乃至京粵能通話、這是俞部長努力所致、兄弟代表軍界同志、敬致謝忱、末了祝兄健康、祝粵省建設進步、

### 交俞通話詞

㈡俞通話詞、今日京粵正式開放通話、本人得藉此機會、與閣下接談、數千里外、如在一堂、實深欣幸、京粵關係甚密、電話聯絡。本部原計劃係用有綫電話、現以京漢間已設有有綫電話、而漢粵間有綫電話、在粵省境內尚有一部份縣未完成的、本年五六月間、可以完成、爲應付事實需要、故先用京漢有綫電話與粵漢無綫電話聯絡、於本日正式開放通話、此次通話、深賴閣下及廣州省市當局之協助、始得完成、嗣後兩地通訊、益獲敏捷、殊堪快慰、特向閣下表示謝意、

### 馬市長談話

㈢馬通話詞、今天爲南京廣州開長途電話正式開通話之第一日、足見交通日益進步、從此廣州南京兩市間相距、因益接近、南京市民與廣州市民、關係愈形密切、本人實感到異常愉快、茲謹代表南京市民慶祝此次通話成功、並祝曾市長健康、廣州市民幸福無量、

### 京晉亦通話

又太原平潼關長途話線、現已全部竣工、廿三日起、先與西安通話、復於廿六日由京經潼關至晉、亦直接通話、於正午由軍政部長何應欽、與晉閻主任相互接談、首先兩氏互相寒暄、何氏說詞閻氏、其大意與余主任漢謀所談者相同、並云、以後還要請百川先生隨時多多指教、有什麼指示的、都可在電話上細談、並祝閻氏健康云、閻答云、今天兄弟能在幾千里外談話、真是意想不到、並請部長有什麼事、也請常常通電話、最後閻氏又問府委員長之健康、並言、太原前天（廿四日）下雪、今天天氣晴明云、又日前晉陝通話時、閻主任曾電俞交通部長致賀、原電云、俞部長新設晉陝長途電話、太原西安間、已於昨日正式通話、聲浪異常清晰、交通進步、爲文化進步之先驅、西北建設前途、實利賴之、曷勝忭慶、特電奉賀、（中央社）

### 章嘉任府委
### 報宣示德意功

（三月廿六日南京電）蒙藏委員長前向中央請辭國民政府委員兼職、業經廿五日第卅九次中央常會決議照准、並以章嘉呼圖克圖爲國民政府委員、據記者探悉、蒙藏委員長此次請辭國民政府委員兼職、係以蒙旗宣化使章嘉、宣示中央德意、功績懋著、深覺中央亟應畀以政府優崇之職位、故毅然辭去國民政府委員兼職、以其餘額、力向中央保薦、中央常會深體將委員謙沖爲國之懷、當即決議照准、並補章嘉爲國民政府委員云、（中央社）

# 黃河鐵橋雙十節完成
### 橫跨潼關風陵渡之黃河南北面
### 橋脚工程已開始建費百餘萬元

（三月廿六日徐州電）隴海路與同蒲路啣接之黃河大鐵橋、由鐵道部與上海新記建築公司協訂合同、建築費百餘萬元、該公司特派工程師岑鳳鼓率技士等廿餘人、廿五日到徐、廿六日搭隴海車西去、該橋橫跨潼關風陵渡之黃河南北面、橋身長度、與平漢路大橋相若、因該處適爲黃河東下要衝、水流湍急、故於橋脚工程、極爲重視、現已動工、所有鋼樑、悉任外國構築、預計本年國慶節完成、隴海同蒲兩路、即辦理聯運、（中央社）


## 中國廣生行出品

雙妹牌
# 生髮油
# 花露水
送禮自用 并皆曼妙

各埠商店均有代售

中華百貨公司亦有代售

## 印度老哥霖摩顛眼科醫師

盲眼十餘年 包醫全愈

敬告患眼疾者注意

哥林摩顛醫生乃眼科之能手也在港懸壺問世凡四十餘年因患眼疾而得先生爲治者實不勝計良由先生醫學湛深手術神妙所致先生向設館在西營盤咸魚欄電車路一五九號香港並無分設別處乃近聞竟有僞稱哥林摩顛醫生者掛牌專醫眼科顯係無恥之徒冒名圖利誠恐患者一時不察致爲所愚代用登報聲明免受誤會可也

老醫局在香港西營盤電車路鹹魚欄一五九號（即雲香茶樓對面）

剪此告白來本局不收診金

## 景成電器公司

電話二三六三九號 中環威利街卸永樂街四十六號

本公司承接裝置海陸電器機器水喉等大小工程專修理升降機風扇銅鐵機器水泵水喉按月包理格外相宜兼辦各國電具發客諸尊賜顧快捷妥當取價從廉希爲留意

## 機器洗衣局 廣告

本局自一九零二年創辦至今。已歷二十五載。有此悠久之歷史則辦理妥善。足慶顧客之願望者可不言而喻矣。近以繁榮港中士女彰身美觀起見。對于乾洗一層。更加精益求精。因配有英國最新式「爽力」（ZORIC）乾洗機器全套。該機所值不貲。舉凡呢絨。麼魯綢。美術印花綢。人造絲綢等。洗後鮮艷無比。不特能保其原有色彩。且並不縮短。而起貨快捷尤爲特色。若有提船期者。攜物到總局祇費一句鐘之時間。便可工作完成。凡我顧客。尚期留意。

總局在旺角廣華道最高烟通爲記電話五七〇三二
分局香港皇后大道中廿二號A電話二壹二七九
分局尖沙咀彌敦道二十七號電話五八五四五
分局油蔴地彌敦道三百三十六號電話五八八九〇六

## 老字號 林大成

未買聞我名 試過知我好

馳名 貨像商標

# 平安茶 保險鞋

各處藥房什貨舖藥材舖等均有代理 靈驗聖藥每包半毫

主治
頭痛骨痛 小便口痛 外感風熱 四時感冒 小兒積滯 一服見效
傷風咳嗽 大便閉結 疴嘔肚痛 癍痧瘟病 喉痛等症 二服全愈

鞋價不二
各款中西鞋價目列下
正山打黃黑麥皮西鞋六元七
正山打黃黑珠皮西鞋六元七
用正加拿大水松膠底

馳名
林字西鞋六元六
大字西鞋五元六
成字西鞋四元六
成字唐鞋一元三

包若一年 修補免費 如不滿意 原銀奉回

總批發香港油蔴地廟南街一百四十號

## 其樂眼鏡公司

大道中五十三號

各款眼鏡皆備價甚相宜

# 梁培基止咳丸

華咳除痰防癆健肺

咳

# 咳！

服無效之咳藥 猶飲彈以自亡
最寶貴之身軀 莫犧牲於咳嗽

咳嗽。轉瞬即致危險。患咳嗽而亂服無效之藥。以致症深難治。猶飲彈以自亡耳。必達治咳水。是久經醫界推崇。許爲逢咳必治的防癆聖藥。患咳者若爲安全計。宜即日服用。

# 必達治咳水

不凉不燥●老幼咸宜▼嘉齡大藥房出品

咳久成癆 症深難治

恭頌 白喉聖手
瑞誠堂 陳錦泉先生
先生寓上環和興西街四號二樓

弟患白喉症咽喉腫大茶水難進並週身骨痛頭痛發熱屢醫無效幸蒙郭顯宏先生介紹轉延診視吹散服藥纔治三天諸病悉除可見先生誠當世良醫也弟感德之餘謹誌數言刊登報章並與病者知所問津

交易行三樓晉州英坭公司辦房調國華頌

## 蔣委長耶蘇受難日致詞

# 『耶蘇受難予余之教訓』

### 革命者對於主義不能無宗教式自信心

### 遇難而退或半途而廢卽無宗教之信仰

（三月廿六日南京電）廿六日爲基督受難日、在京召集之美以美會東亞合議會、將於廿六日晚在衛斯里敎堂舉行特別大會、敦請蔣委員長致詞、由黃仁霖代表宣讀、題爲「耶穌受難予余之敎訓」、原詞云、

人生不能無宗教之信仰、革命者對於革命主義、亦不能無宗教式之自信心、否則無論大小事業、皆無所成就、世人處世、每多遇難而退、或半途而廢、此皆無自信心卽無宗敎之信仰故也、余信奉耶穌、將近十年、讀經修道、靡日或輟、客冬西安變亂、事起倉卒、孑然一身、被困於叛部二週、嘗向監視者索讀聖經、益覺親切有味、而耶穌博愛精神之偉大、更使我提高精神、以與惡勢力相搏擊、卒

**能克服仇魔**

伸張正氣、復承敎會諸同道、爲余祈禱、精神感應、爲力實多、此余應予感謝諸同道之餘、更不能不於諸同道前表示感謝耶穌也、耶穌之悲憫、余不能稱道其萬一、今日適爲吾主耶穌受難節、故謹本吾心之所得、爲諸同道陳之、夫十架七言、非我耶穌最後之遺言乎、首句卽爲仇殺者懇求上帝曰、天父乎、彼曹所爲、彼曹不知也、乞赦之、大哉耶穌之博愛、吾于此思過半矣、今請以西安事變之事實爲例、當余於二次入陝之先、卽已察知部隊之思想龐雜、言動歧異、且有種種複雜離奇之報告、甚至謂將有非常之密謀與變亂者、左右勸阻、爭欲尼之、但就所負之責任言、國家統一、始基已奠、身爲統帥、致亂之責、萬不敢辭、況此身屬于黨國、安危更不容計、卽就余之宗敎信仰言、當我主耶蘇末次入耶路撒冷城時、明知危機四伏、猶昂然驅驢直入、不稍規避、至大至剛、亦勇亦義、余何人斯、退葸不前、矧余之愛部屬、

**一如愛子弟**

決不計及其他、于是輕裝減從、毅然赴陝、變生肘腋、躬蹈其危、使中樞焦勞、人民惶慮、與夫同道懇切祈禱、歉仄良深、而余之良知、因以日進、余之愛心、因以日厚矣、被劫持後、有以條件相要挾者、有以甘言相誘惑者、有以武器相恫嚇者、有以威脅者、險象環生、不可言喻、然余爲篤信基督耶穌、於此環境中、每一念及我主耶穌在曠野受惡魔試探四十日、與其最後經過客西馬尼園之獨禱、法庭受種種凌辱、以及我總理曾在倫敦蒙難、因祈禱得救之故、實眞不勝感佩、故余提高精神、以與叛部作激烈之鬥爭、且當準備以十字架被難之精神、於叛部交付所謂人民公判時、作最後之犧牲、以求無負生平之所期、到此自覺神明泰然、引爲欣慰、事變既平、叛者自知爲鹵莽滅裂、貽禍國家之舉動、深爲惶恐、然余遵奉耶穌饒恕人七十個七次之訓誡、予以自新之機、復念余誠信未孚、致未能予以精神之感召、中心慚悚無已、惟念余自興學統師以來、常以

**二語訓部屬**

此二語者、卽㊀余如有絲毫自私自利、而不爲國家與民衆者、則無論何人、皆可視我爲國家之罪人、卽人人可得而殺我、㊁如余之言行、稍有不誠不實、虛僞成妄、而不爲革命與主義着想、則任何部下、皆可視成爲敵人、卽無論何時、可以殺余、此二語余自信爲精神之言、亦卽余宗敎式之自信心所致也、此亦我主耶穌博愛之精神、與夫總理寬大仁恕之敎訓、有以貫之也、綜耶穌一生、無日不在苦難期間、其堅苦卓絕、博愛慈祥之精神、徹始徹終、未嘗稍懈、而余所得之敎訓、要亦以此爲最大、先總理耶教基督徒也、出其得於耶穌者、爲弱小民族謀解放、爲苦痛民族謀幸福、浩氣長存、光爭日月、余爲從事中國國民革命之一人、余對總理信仰之篤、當時雖無宗敎之關係、然實無異於宗敎、亦卽宗敎式之信仰、此余所以始終能成爲總理三民主義救國救民之信徒、而今且成耶穌救人救世之信徒矣、故益覺從事革命者、所恃者爲信仰之人格、及處艱難之際、或遭橫逆以來、決不肯苟全性命、以虧損人格者、信仰之所致也、質言之、吾人之生命可以犧牲、身體可以束縛、而信仰與精神

**絕不能受損**

者、亦信仰中之自信心所致也、吾人於紀念耶蘇受難之日、更有所感、特遇人生之信仰宗敎及革命之於信仰心之重要、益如此也、以上所云、僅陳余個人一生信仰之所得、參以實事、敬以證道、非敢自炫也、順祝貴會合議會成功、（中央社）

## 汪精衛宴僑敎會員

（三月廿六日南京電）汪主席以僑校敎職員講學會會員、此次不辭跋涉、返國聆講考察、精神可嘉、特於廿六日晚七時、假國際聯歡社歡宴該會敎職員、及全體會員、並請陳樹人、周啓剛、蕭吉珊、等作陪、到百餘人、席間由汪致歡迎詞、至八時許盡歡而散、旋該員等齊集華僑招待所、由汪主席致訓詞、對中央近年來努力救亡圖存之方針、加以闡明、聽衆極爲感動、（中央社）

## 祭先烈代表 已紛紛報到

（三月廿六日廣州電）各省市黨部政府、致祭革命烈士代表、廿六日紛紛報到、計（省市黨部）皖饒伯循、滇方少雲、閩林炳康、浙余俊賢、鄂 小岑、□支部陳汝超、澳支部劉蝕恒、（省市政府）閩恭家哲、陝李壽亭、京貢惠龍、桂關宗驊、湘張其雄、鄂羅中天、浙樓光來、黔丘曇（中央社）

## 翁文灝談 將偕孔出國

### 參加英皇加冕後 擬赴意法德考察

（三月廿六日南京電）參加英王喬治六世加冕大典特使團秘書長翁文灝、現正準備一切、定月底偕員赴滬、隨同孔特使出國、中央社記者廿六日晨往訪翁氏、叩詢各情、承談、本人至英參加英王加冕大典後、並擬赴意法德等國考察、憶本人最後一次赴歐考察時、係在民十一年、距今十餘年後之歐洲國家、其一切建設、必有驚人之進步、此次對於各國工農業建設之新方案、希望切實考察一番、俾爲我國建設之借鏡、我國年來之經濟建設、確亦極見猛進、惟須參攷他國建設成功處、實亦甚多、此行約七月底卽可返國、關於行政院秘書長職務、在本人離任期間、暫請由政務處何處長代行、（中央社）

（三月廿六日上海電）我參加英王加冕特使孔祥熙、偕財次徐堪、參事李青選、及隨同赴英之參贊梅樂和、郭秉文、廿六日晨由京到滬、十一時往中央銀行處理要公、並召見陳行及高級職員、對出國期內之行務、有所訓示、旋接見張福運、楊光涯、陳炳章、陳立廷等、聞孔特使將于廿七日赴杭謁蔣院長夫婦辭行、（中央社）

## 工業安全衞生展覽會

### 武漢三鎭五月中旬聯合舉行

（三月廿六日南京電）中央工廠檢查處、以武漢三鎭爲國內重要工業區之一、現已與鄂建廳漢市府等接洽、定五月中旬武漢三鎭聯合舉行工業安全衞生展覽會、現正由鄂建廳等組籌委會、積極進行中、（中央社）

## 滬粵港公債

### 條例經立院通過

（三月廿六日南京電）立法院廿六日晨開第九十六次會、到委員與會者六十八人、主席孫科、秘書長梁寒操、當將民廿六年關滬廣東省港河工程美金公債條例、及還本付息表案、照財委會審查報告通過、該條例全文如次、第一條、國民政府爲廣東黃埔開埠及疏濬珠江河後工程、發行公債、定名爲民國二十六年關滬廣東省港河工程美金公債、第二條、本公債定額爲美金二百萬元、第三條、本公債定於民國二十六年四月一日、按照票面九八發行、第四條、本公債利率、定爲年息六厘、每年三月卅一日及九月三十日各付息一次、第五條、本公債期限定爲十六年、每年三月卅一日及九月三十日、依照還本付息表之規定、各抽籤還本一次、至民國四十二年三月卅一日、全數淸償、第六條、本公債應付本息基金、以粵海關附征百分之五進口稅指充、至足敷償付全部本息爲止、由財政部令行總稅務司、轉令粵海關稅務司按月儘數撥交中央銀行、收入國債基金管理委員會本公債戶帳專款存儲備付、第七條、本公債指定中央銀行經理還本付息事宜、第八條、本公債票面分爲五千元、千元、百元、三種、均爲無記名式、第九條、本公債票得自由買賣抵押、凡公務上須繳保證金時、得作爲替代品、第十條、對於本公債有僞造及損毀信用之行爲者、由司法機關依法懲治、第十一條、本條例自公布日施行、（中央社）

## 綏境蒙政會 新址在計劃中 何日動工未定

### 沙王抵平談

（三月廿六日北平電）綏境蒙政會委員長沙王、偕委員鄂齊爾呼圖克圖、康達多爾濟克隨員等四十餘人、廿六日下午四時廿分、由綏來平、沙王談、茲乘春暖、特入京晉謁各當局、及蔣委員長報告會務、及地方情形、並請示一切、在平留一週、卽南下、預定在京留三週、仍北返、綏境蒙政會新址、正計劃中、何日動工、未定、汪主席閻主任日前赴綏、對各項事宜、均有指示、一般民衆、甚表歡迎與感謝、（中央社）

## 贛省茶樹 千八百餘萬株

（三月廿六日南京電）茶葉爲江西特產之一、據工商管理處調查、全省有茶塲一八一一、一八五畝、茶樹一八、五六四、一八〇株、茶農一四一五二、一二二戶、每年產量達卅萬担、以贛東北大派、九官諸山系、所產郇紅、寧江爲最豐最優、（中央社）

## 魯省籌築 津浦路支線

### 長四十華里 建費八十萬

（三月廿六日濟南電）泰安華寶煤礦、經省府收歸省辦後、因交通不便、計劃由津浦路大汶口南驛附近之寧鄉站起、築一寬軌鐵路、長四十華里、直達礦地、建築費約八十萬元、此路完成後、並擬延長、東至濃萊縣之孫村、約五十華里、大汶口爲小麥出產地、故該路與魯南農村、亦有極大關係、省府已派定建廳技正保物恒、廿七日赴京、與津浦路局磋商進行辦法、再華寶煤礦、曾經德技士勘驗、含硫質百分之十三、最宜煉鋼、在全國中爲最佳者、含量亦極多、日出千噸、可採用三十年、（中央社）

## 今日岳飛誕

### 湯陰各界公祭

（三月廿六日鄭州電）湯陰各界定廿七日舉行岳飛誕辰紀念、當晚燃放烟火、有砲打秦檜等玩藝、劉峙定廿六日晨乘專車赴湯主祭、方覺慧代表杜松廷偕行參加、劉氏幷將巡視豫北防務、（中央社）

（三月廿六日開封電）本月廿七日爲岳武穆王誕辰、劉峙於廿六日赴湯陰祭祀、以示崇敬、省黨委杜松廷、高維昌等同行、商震李培基、亦擬赴陰參加、（中央社）

（三月廿六日開封電）綏署主任劉峙、省黨部書記長杜松廷、省委員郭仲隗等、一行廿六日下午二時專車西上、轉湯陰參與廿七日祭岳飛大典、（中央社）

## 美展會 古物昨陳列

（三月廿六日南京電）全國美展品關於古物部份、廿六日開始陳列、所有未入選展品、決閉幕後發還、又籌委會爲便利公務員、定每星期三晚七時至十一時開放參觀、該會又定十日十一日舉行話劇表演、由國立劇校担任、（中央社）

## 公路交通會 完成煤氣車

（三月廿六日上海電）全國公路交通委會煤氣車試驗委會、試驗煤氣車、已完成一輛、廿六日茶會、招待汽車業同業、及新聞界參觀、旋試乘赴龍華、定廿九日、由該會主任委員張登義等六人、組參觀團、乘坐出發、赴杭轉京、參加京滇公路週覽、（中央社）

## 冀察所得稅 決四月一日開征

（三月廿六日天津電）冀察政委會通令所屬、自四月一日起、開征所得稅、津市府已奉到命令、決遵令如期辦理、前此所征之公務員所得捐、卽日停征、各銀行亦同時實行、代征利潤所得稅、至各稅款是否交中央銀行、抑或另設機關征收、須俟籌備冀察所得稅委員楊天受北返後決定云、（中央社）

# 意南訂兩種重要條約

### 尊重雙方領土完整並發展相互貿易關係

### 兩國外長分別發表談話宣言

**政治協定**

（三月廿五日南國京城電）意南兩國、於廿五日午後訂立一重要條約、意方由外長齊亞諾代表、南方由總理兼外長斯多瓦的諾維區代表簽字、該約正式條文、極爲簡短、共八條、中有一條、專就關于阿爾巴尼亞問題、另一條、則規定本約有效期限、定爲五年、滿期前、倘雙方不宣告、廢止、卽得延長時效一年、以後每年滿期時、均得以同樣方式續訂之、一俟雙方批准、幷在南國京城互換、批准文件後、本約當卽開始發生効力、茲摘錄其主要條文如下、㊀簽約兩雙方相互担保、尊重雙方在陸地及亞得里亞海之共同邊界、簽約國任何一方、倘被他國侵畧、則簽約國其他一方、不得採取足使侵畧國獲得利益之任何行動、倘遇發生國際糾紛時、簽約國雙方、應商定各用共同措置、藉使雙方共同利益、遭受威脅時、得以防衛、㊂簽約國雙方、聲明具有共同志願、對於雙方相互關係、決不訴諸戰爭、並鄭重允諾、應以和平方法、解決雙方所可發生之衝突與爭議、㊃爲尊重雙方相互領土起見、簽約國雙方相約決不鼓勵、以破壞任何一方領土完整、或政治制度、爲目的之任何行動、㊄簽約國雙方、應謀發展相互貿易關係、關于此層、應由雙方於最近時期內、另行訂結協定、以規定之、㊅簽約國雙方獲得同意、以爲本條約、不應認爲與簽約國雙方中、任何一方、所已締結之各項國際約束、互相抵觸云云、（中央社）

（三月廿五日南國京城電）意南條約簽訂後、意外長齊亞諾、當向報界發表宣言、謂我深信此項條約、有利於歐洲一般和平之實現、而以亞得里亞海沿岸一帶之和平爲尤然、又謂、渠甫接得意相來電、內稱、已將意國境內南國少數民族之政治犯廿八人開釋云、南總理兼外長斯多瓦的諾維區、亦發表宣言、力稱此項條約、決非爲反對任何他國而訂立云、（中央社）

**經濟協定**

（三月廿六日南國京城電）意南兩國、於成立政治協定外、又簽訂經濟協定、其要點如下㊀現行商約、今後應予放寬、㊁南國某種產品、輸入意國之限額、今後應予放寬、㊂南國某種特產品、現由意國用現款償付貨價者、今後得以抵貨方式劃付之、㊃雙方經濟關係、應適用最惠國條約、㊄本協定發生効力後、最遲至三閱月以內、應成立意南兩國經濟常設委會、每年至少應在雙方京城、輪流開會一次、㊅本協定僅爲雙方在經濟上儘量合作之初步基礎、㊆本協定有效期間、應與政治協定相同云、（中央社）

## 英美法 謀經濟提携

### 美國建議法國同情 英國方面或有反對

（三月廿六日巴黎電）此間消息、英國駐法大使、現由美首途回法、英國聞率有總統羅斯福計劃、向美法政府建議、減低某項稅率、俾使英美法三國經濟互相提携、俾世界經濟、可從速復興、此間各報、謂法政府甚願接納羅總統之議、惟英國方面恐有反對云、（海通社）

# 西亂不干涉較前樂觀

### 意既無解除約束之意亦不擬退出委會

### 撤退志願兵談判俟復活節後從新進行

**意駐英使提出保證**

（三月廿五日倫敦電）英各報對於意所持論調、頗已轉變、此乃係意外長日前向英大使交涉後、英政府已使意獲得滿足之證、另一方面、意駐英大使、亦已提出保證、謂意政府既無解除不干涉約束之意、亦不擬退出不干涉委會、因此、西亂不干涉問題、前途已較樂觀、一般人以爲一俟耶穌復活節後、關於志願兵撤退問題之談判、可從新進行、而以下列兩點之一、爲談判之基礎、卽㊀西共和政府與意政府、均主張志願兵撤退問題、應由關係各國間、經由外交途徑、進行談判、不干涉委會當在法理上予以承認、並公開宣佈、此項談判、已在進行中、㊁或由不干涉委會、研究西戰結束後、各國志願兵之遣回問題、此外關于西政府就意干涉內亂行爲向國聯提出聲訴一事、據一般人所知、英國當局調查結果、至未證實、意正規軍、確有干涉西亂之事、故西政府若向國聯提出聲訴、英國在目前情形下、不致爲其聲援也云、（中央社）

**法外長談話起反響**

（三月廿五日倫敦電）日昨法外長與英德兩使之談話、因其中有英法對於意在西班牙境內之軍事行動、不能坐視等語、現已激起德意輿論之急劇反響、意各報對於英國近復猛烈攻擊、在德國有力方面之輿論、則謂德意對於西班牙問題、意見一致、幷無異議云、（中央社）

**意兵搗毀西印刷所**

（三月廿五日丹吉爾國際中立港電）本城西班牙民主報印刷所、於廿五日下午四時半、被意水兵三千餘人搗毀、此外西班牙電報局、亦有人向之開槍多响、目前全城人心驚惶、多數店舖、均已暫停營業云、（中央社）

## 日繼續向各國談判 廢止享受永貸借地權

### 中國亦爲其中之一大約佔六十三畝

（三月廿五日東京電）日本自獲英美保証於五年後取消永貸借地權後、現正與意法進行同樣之談判、享受永貸借地權之十一國、中國亦爲其中之一、永貸借地權之總面積、約佔九百畝、分布於東京、橫濱、神戶、長崎等地、英美之永借地、大部在橫濱、共五百畝以上、中國約佔六十三畝、由四十六人、分別享有永租權、大部份亦在橫濱、聞日本不久亦向中國提出同樣之談判云、（中央社）

## 湘煉鉛廠出品 准免轉口稅

（三月廿六日南京電）湘省煉鉛廠所出鉛條、現經實業部轉商財政部、核准豁免轉口稅、並已令各關遵照、（中央社）

## 豫財政不敷

（三月廿六日開封電）何浩若向省府報告、截至廿一日止、豫財政共虧一二二四六七八八三元、（中央社）

**德意機飛吉琛投彈**

（三月廿六日西班牙吉瑯港電）德機十三架、意機四架、廿六日飛至本港、投彈轟炸、當有政府軍輪船一艘、中彈沉沒、船主殉難、水手五人受傷、另一輪船、亦中彈受損、水手數人並受重傷云、（中央社）

**官軍大捷形勢一變**

（三月廿五日馬德里電）西政府軍在哥度白省波索柏蘭柯附近、又大捷、國民軍受創甚重、統計近兩星期以來、政府軍僅能保持摩冷那山脈兩部份之一高地、此次勝利後、形勢已爲一變云、（中央社）

## 政教協定 德否認破壞

（三月廿五日柏林電）德國對羅馬敎皇通諭、已發出正式答覆、內稱、德國之天主敎士、藉政敎協定之庇護、自講壇上發出危險之爭辯云、今日政府機關報外交評論報稱、柏林與梵蒂岡間、尚在進行交涉、以期祛除一切誤會、並謂一九三三年之政敎協定細則、尚不過條約之骨幹、至施行之細則、尚在事後之協商、故斥德國破壞該協定、實屬錯誤之舉動云、（中央社）

## 英下議院 討論屠殺阿人慘事件

### 勞易喬治認爲九十年來最可駭怕之屠戮

### 外次謂阿事爭論非一國單獨行動可解決

（叁月廿五日倫敦電）今日下院討論阿比西尼亞人民慘被屠殺事件、及對政府各黨、對政府猛烈攻擊、前首相勞易喬治、認此事件、爲五十年來最可駭怕之屠戮、工黨議員演德森稱、據美駐阿京代表報告、彼曾於三日中、收容阿國民七百人、國得意當局允諾、担保彼等生命後、卽將彼輩釋出、不意竟全被屠殺、斯時、勞易喬治起立、質向政府、對於此種殺戮、有何舉動、並建議應由國聯提出國際間共同之抗議、以挽救此後數十萬待死之人、關於阿名將台斯太之被殺、勞易喬治認爲係近代史中、空前之舉、蓋台斯太爲國家而戰、今乃殺之爲一犬、國聯各列強、亦默然無一言、實屬可恥之事、今意人甚怒英人、但意人之怒、實較意人之輕蔑爲佳、故願今後、英人能以率直無畏精神、起而與意力爭云云、外次克蘭波答稱、阿京慘劇、政府發言人、已作相當聲明、但阿比西尼亞之爭論、非一國單獨行動所可解決、而必須由國聯其他各國、一致行動始可、幷以英意間關係、已至脆弱、各議員卽受極深之刺激、亦應自加遏制、於是、辯論告終、俟四月六日始重開會云、（中央社）

意南協定成功、將有影響於地中海幷巴爾幹問題、而十國要人之行、料亦與此事有關云（海通社）

## 土首相 將聘問南國

### 磋商中歐各問題

（三月廿六日昂哥拉電）據官方報告、土國首相偕同外長、將於四月第二週、正式聘問南斯拉夫、聞此行乃祗因南國邦交改善起見、同時商議中歐各國問題、現目各國極端注視此次兩國會議・意

## 羅捷總理 談話已結束

### 曾研究兩國間相互貿易數量

（三月廿五日捷京電）羅馬尼亞總理、日前來此、與捷總理舉行談話、現已結束、據發表公報稱、兩國政治家、曾就兩國間相互貿易之數量、有所研究、此外、並就羅馬尼亞軍隊、向捷克工廠定貨辦法、訂結協定云、羅國總理、已前往捷克畢爾諾城、再由該處返羅京云、（中央社）

## 滬工會 請恢復仲

（三月廿六日上海電）市總工會以遲來勞資糾紛迭次影響生產及社會治安至鉅、廿六日常會議決呈請黨政機關恢復仲裁強制執行、以免糾紛延長、（中央社）

## 西北風大作 津海潮奇縮

### 輪船多被阻海面

（三月廿六日天津電）大沽口日前西北風大作、海潮奇縮、廿五日夜潮僅一丈二尺、致輪船出入、發生困難、現出進口之輪船、被阻海面者、達十餘艘、出口輪多將貨物卸下、減少吃水量、俾可開行、進口輪所有乘客及貨物、多以划船運津、據航界廿六日午後接到報告稱、口外風勢已漸好轉、預料廿七日可恢復常態云、（中央社）

## 張繼已抵洛

### 今日赴陝籌備祭陵

（三月廿六日洛陽電）中委張繼廿六日由京抵洛、稍停卽入陝、籌備民族掃墓節、並代中央致祭、（中央社）

（三月廿六日鄭州電）張繼廿六日由京過鄭赴洛、視察林主席墓建築工程、定廿七日下午五時由洛赴陝、許師愼張荊駒偕行、張在站對中央社記者談、此次赴陝、係代表中央參加民族掃墓節祭典、國府派陝主席孫蔚如代表致祭、惟舉行祭典時間、須到陝後方能決定、約下月初返京、張氏在陝、幷將視察西京建設工程與民間情況、（中央社）

# 今晨最後電訊

（南京電）日同盟社廿五日東京電稱、據最近消息、中俄兩國成立調整國交原則、其內容大體如次、㊀蘇聯停止對中國共產黨之援助、㊁中國不與日本及其任何國家訂立防共協定、或與此類似之協定、㊂中俄兩國如有機會、主張保障太平洋之安全、並努力促其成功、㊃蘇俄援助中國回復新疆省主權、又對於由蘇俄在新疆省投下經濟建設資本發生之利益、不爲要求、㊄外蒙古暫爲對抗滿洲國及日本對內蒙古工作起見、維持現狀、然蘇俄將來須要宣布其對外蒙古之態度云云、記者舉以詢諸政府負責當局、據謂、此種傳言、完全無稽、無庸特加辯正云、（中央社）

（廣州電）從化電話、林主席廿六日因雨、僅在行署附近瀏覽、晚八時曾養甫因政務待理、已返廣州、香翰屏在此間隨侍、主席過溫前濟後、卽駐節若夢廬 定廿八日晨返廣州（中央社）

（南京電）第五路軍總部司令李宗仁、白崇禧、頃呈報中央、定四月一日在桂宣誓就職、現悉中央已派定程潛代表前往監誓、程定廿八日由京飛桂、聞該路軍及所屬各師之關防、委任狀等件、均轉由程潛帶往、（中央社）

（南京電）孔副院長前電閻錫山趙戴文傅作義、請勸阻晉各界爲閻建立銅像、閻等分別電復照辦、閻電畧云、此間各界擬鑄瀏兄銅像、原爲感惠澤、永誌不忘、迺承婉辭、自當遵命辦理、以副謙意、並轉告各界宜生矣等語、（中央社）

林主席決北返過衡時

# 授三省軍要國防機宜

## 已電李宗仁白崇禧屆時到衡　粵派香翰屏湘派劉建緒受訓

（廣州訊）國民政府林主席、此次來粵致祭黃花崗七十二烈士、于抵武漢時、曾接李宗仁白崇禧兩總司令電迎赴桂、但以此次南來、時間不多、故赴桂之行、已決中止、並于抵廣州時、已向李白派赴觀見之代表關宗驊示以中止赴桂之行、但現以粵桂湘暫有嚴密聯絡鞏固西南國防之必要、但以本人決中止赴桂、故特決于北返時、仍沿粵漢路取道回京、於抵衡州時擬召集粵桂湘各負責軍要、指示鞏固國防機宜、故前日赴從化時、即電李宗仁白崇禧、至時到衡州相晤、故預計此次在衡州、召集之粵湘桂各軍要、共赴衡候訓者、四路軍已內定派香翰屏隨同林主席赴衡受訓、而湘省方面、屆時由劉總指揮建緒、桂省則李宗仁或白崇禧前往、查湘省主席何鍵、及劉總指揮建緒、因悉林主席仍取道湘省回京、已派代表席楙霖來粵候迎、查席氏前晚已乘粵路車抵省、但抵省時、林主席已赴從化、故席氏於昨晨特先代表何主席劉總指揮暨武漢行營、到民政館致祭黃故主席慕松、現席氏特留省、以便林主席返省、即請示返京過湘期、以備電知劉總指揮等到衡候訓云、

吳鐵城

## 南下期展緩

有定二日來粵說

（廣州訊）國府自正式任命吳鐵城為廣東省府主席後、吳氏原定月底到粵、參加公祭黃花崗烈士、即行接印視事、茲據政息、上海工商學各界、以吳調升粵府主席、紛紛設讌歡送、因此、吳氏乃稍延南下期、現聞決定四月二日、由滬乘搭某國郵船南下、在粵與吳氏知交、得此確訊後、昨日由省乘船或乘機赴滬歡迎、又查吳氏昨已有電各廳長及各委員云、（銜略）梗電敬悉、辱承藻飾、愧弗克當、猥以菲材、縻膺重寄、屢辭不獲、尸位是憂、諸兄望重梓桑、敬恭久著、既切壤想、尤企賢勞、所願蕭規曹隨、共期宏濟、臨風引領、不盡所懷、謹先電謝、諸維察照、弟吳鐵城叩敬印、

第四路軍

## 定五月開始實行裁兵

總部增設軍事科隸屬參謀處

（廣州訊）余漢謀為撙節軍費起見、經一度召開縮編會議、決定將各師每旅各裁兵一團、以故總數被裁之兵額、為二十二團、但以被裁之一部、為擬組特種師之用、惟特種師之編制、中央尚未頒到、故擬於五月始能實施縮編、惟在縮編之計劃未能實施前、總部及各師部之組織、亦決于四月份起、即須先行照已決計劃縮組、不得稍延、又查四月份之軍費、已決定三百五十萬元、比三月份之四百萬元已減縮五十萬元、故總部及各師部之縮少組織、已認定為事在必行、又總部關於軍務處裁撤、祇存軍衡一科、劃歸副官處隸轄後、惟近以該科、恐因工作難於兼顧、故最近決增組一軍事科、而隸屬於參謀處、俾能兼顧原日軍務處之工作云、

## 黃主席葬地

先在廣州物色

（廣州訊）黃慕松塋地問題、經治喪會與黃家屬商定、在省如有適當地點、則就近安葬、否則將移棺運返梅縣原籍安葬。昨廿五日起、已派黃焯南、黃飛球兩人、分往郊外各地覓擇中云、

軍分校

## 補行開學禮

蔣派余漢謀主持

（廣州訊）陸軍軍官學校廣州分校成立以來、業已半載、茲決定四月一日補行開學禮、該分校主任、經電請蔣委員長南下主持典禮、惟蔣委員長復電、以身體關係、不克南來、並派定余主任漢謀為代表云、

## 各縣局改科

暫未能實行

（廣州訊）民廳長為改進縣治及增加行政效率起見、經將各縣區公所裁撤、另設聯鄉辦事處、藉以革除官民隔膜之積弊、現更擬遵三年施政計劃、重新編定各縣行政組織、所有財政、教育、建設、等局、一律改設為科、查此種新制、雖呈准省府、但各縣因經濟問題、尚未進行改組、故須俟新預算擬妥、廿六年度開始時、始可實行云、

辛亥革命老人吳存義

# 為老黨員請命

## 上書林主席請設法救濟　廿九日赴行轅面為詳述

（廣州訊）辛亥革命老人、前中國國民黨加拿大雲埠支部監察委員吳存義、以曾為革命犧牲、致遭破產、老而無依之事、政府亟須維持救濟、特乘林主席南巡廣州之便、昨（廿六）日上書陳情、為一般老黨員請命、茲得其呈林主席原函錄如下、

原函照錄　子超主席鈞志鑒、敬肅者、存義以一華僑、行年六八、雖以老朽之身、仍抱金石之志、服膺主義、三十年如一日、靈辛亥起義以至迄今、時歷卅載、無間今昔、在野經商、不忘革命、凡所以為黨國服務者、必盡所能、一人之力、本不足輕重、但積沙可以成塔、衆志斯以成城、現在黨國之有今日之基礎、即為聚集無數個人之精神與實血有以造成之、而別一方面、雖賴我武裝同志之勇敢努力、而我革命華僑、首倡贊助、實開其端、質言之、華僑者、中華民國之元素也、革命之實力、大半取資於華僑、華僑不勝異族之苛虐、飽受精神之刺激、發奮圖強、希望祖國之振作、不惜傾家輸財、以助革命、革命事成功以後、雖能顯然於我華僑、或實以國俸、或給予位置、但祇限於有資歷者、其稍乏勢力或年老無能者、雖有功黨國、亦輒多向隅、就以廣州一地而言、其曾為革命犧牲、致遭破產、老而無依、亟待救濟者、何止數百、此輩老同志、均為黨國之功臣、固有酬報獎及維持之必要、飲水必要思源、政府似不宜漠視、存義雖老、但仍可勉力自給於一時、在我個人、實不足論、惟一般老黨員比較苦楚者、岌岌不可終日、食貧居賤、情實可憫、心有未安、竊念同志、不忍袖手旁觀、茲值明公蒞臨百粵之便、用敢肅函、代為呼籲、素仰主席在政治上為一國之元首、在黨務上為中央之監委、一言一語、一舉一動、均足令人矜式、登高一呼、萬山響應、謹擬借重同志伸手一援、俾一般老而無依之革命華僑、得以昭蘇其痛苦、解決其生計、並擬於本月廿九日下午二時、親至行轅崇前拜謁、面為詳述、屆時尚希撥冗賜見、恭聆教益、謹先奉約、請為察照、是荷、祇頌鈞安、鵠候回玉、辛亥革命老人前中國國民黨加拿大雲埠支部監察委員吳存義謹上、

廣東審計處

## 將審核預算

連日繳核預算者頗多

（廣州訊）國府審計部廣東審計處、現為清理各項預算案、全部人員業已加緊審計、關於廿六年度預算案、該處亦以時間關係、紛向各機關催繳、連日各處繳核者頗多、一俟彙齊、即行開始審查呈部備案云、

地政學會

## 粵分會成立

明日舉行成立式

（廣州訊）中國地政學會廣州分會、自由總會派出高信、莫梧桐、鄭彥棻等三人為籌備委員、後積極辦理籌備成立事宜、現已籌備完竣、定明（廿八）日下午三時舉行成立典禮、同時并假定太平支館集合全體會員聚餐以為聯歡云、

## 建設廳借款

整理各省營工廠

（廣州訊）建廳長劉維熾、以省營工廠前在建築期中、欠下債項不少、及後發展亦亟需項進行、特與銀行界商借鉅款、為清理各廠舊債、及整理今後業務之用、查銀行界方面現已答允移借、現由雙方接洽中、數額擬先借一千五百萬元、俟訂妥合約後、即可將款過付云、

## 省公路會議

決四月一日舉行

（廣州訊）建廳為計劃發展及整頓今後全省之公路交通起見、特定四月一日舉行公路交通會議、現據建廳消息、會議時間、如期舉行、並電召各路專員、及行車管理主任、來省參加、關於大會籌備事宜、已指定該廳第二科負責籌備、編定討論事項、及發展整理方案云、

## 桂林博物院

省府已派員籌備

（桂林訊）桂省府主席黃旭初、以桂省會從前設在南寧時、已有博物院設立、殆後遷治到桂林、則尚付缺如、自應趕速籌備、昨特致電南寧博物院長廖葛民、着赴桂佈置、並妥擬計劃呈候核示云、

炸廿竹灘石

## 俟吳鐵城來粵後決定

測勘七滘河人員經已返廣州

（廣州訊）記者昨訪省府某秘書、詢以炸灘消息、據稱、廿竹灘石炸毀與否、決俟吳鐵城來粵後、始決定辦理、但現廿竹灘之封鎖、現決仍照舊辦理、水利局派赴七滘河測勘之人員、業已返省、現正草擬計劃中、故將來該灘之炸否、亦決視此測勘情形、以為決定、記者乃轉往水利局、訪工程師黃謙益、詢以七滘河測勘之經過、據稱、七滘河之測勘、業經過一星期後之工作、業已完竣、至測勘結果所得、該七滘河、業已全部淤塞、其淤塞之程度、與上游水平綫相等、故現上游之水、已不能向該河宣洩、大有滄海桑田之形勢矣、且該河之寬度僅五十英尺至六十英尺、假定將之濬深、亦不能通航、須將該河原有濶度疏濶至三倍、始能通航、該河長達五公里許、而且河床下多為石、故工程之預算、須壹百餘萬元、故此種理想之開闢、實則絕無補救於廿竹灘者、蓋廿竹灘之削平灘石、茲將下遊一公里內之基圍、加高尺許、則自無水患可虞、若徒以將七滘河開闢、無異再將水口多擴增一個、則上遊之水衝下時、已比炸灘嚴重、故以兩者相比、及利害相權、仍當以採取炸平灘石為較妥善云云、

教廳推行

## 「職業教育」

組織設計委員會

（廣州訊）教廳為推行職業教育、特組職設計會、以利各項施行、茲將其組織規程錄下、第一條、廣東省政府教育廳根據「各省市縣推行職業教育程序」第二條、設立職業教育設計委員會、第二條、委員會之任務如左、㈠擬定推行職業教育方案、㈡會同建設廳擬定建教合作辦法、第三條、委員會委員由教育廳長派主管人員並延聘左列各項人員充任之、㈠專業技術人員、㈡有職業教育經驗人員、第四條、委員會由教育廳長就委員中指定主任委員一人、處理本會一切常務並負責召集會議、及為會議主席、第五條、委員會設幹事三人、由教育廳長指定廳內職員及教育廳所屬機關學校職員兼任商承主任委員辦理會中一切事務、第六條、委員會會議每月最少一次、由主任委員決定召集、第七條、委員會議時廳長得出席參加討論、第八條、委員會議定之方案及辦法、由教育廳呈部核定施行、第九條、委員辦事均為義務職、但由遠道到會者得酌送旅費、第十條、本規程自呈准廣東省政府及教育部備案施行、第十壹條、本規程經委員會之議決得呈請修改云云、

# 京粵長途電話昨通話

## 先由何應欽與余漢謀通話

（廣州訊）京粵長途電話、廿六日正式通話、由南京軍政部長何應欽、與廣東綏靖主任余漢謀、作處女通話、繼由交通部長俞飛鵬與余主任漢謀、南京市長馬超俊與廣州市長曾養甫、中央通訊社總社社長蕭同茲與該社廣州分社主任梁乃賢通話、十時正開始營業、茲誌京粵兩地談話如次、

何余談話　（京何部長）京粵遙隔千里、今可長途通話、本人至覺愉快、藉此謹祝余主任健康、（粵余主任）京粵通話、足見我國交通建設之進步、謹此恭祝何部長健康、（何）京粵能於此短期間內通話、實賴閣下與俞部長努力、方克至此、（余）林主席現往從化遊覽、廿八日可返省、全省歡迎情緒、極為熱烈、（何）將委員長現在杭州、九時卅分開始、九時卅五分話畢、

余俞談話　繼由余主任與俞部長通話、（余）京粵通話、兩地訊息、當益密切、敬祝閣下健康、（俞）交通部此後之建設及發展尚多、望余主任多予指導、並祝余主任健康、九時卌分話畢、

馬曾談話　由廣州市長曾養甫與南京市長馬超俊通話、（馬）今日通話、至覺欣慶、謹祝廣州市進步無量、（曾）恭祝南京市進步繁榮、林主席在從化遊覽、（馬）今日通話極清晰、此後尚望多賜教益、并祝曾市長健康、（曾）祝馬市長健康、九時四十分話畢、

蕭梁談話　九時四十八分、由中央社總社社長蕭同茲與總社廣州分社主任梁乃賢、互告新聞、（梁）林主席蒞粵、各界莫不歡欣鼓舞、主席現仍在從化遊覽、廿八日可回省、是日下午各界舉行盛大歡迎會、（蕭）孔專使定下月二日由滬啟程出國、與吳主席將同輪南下、（梁）此間各界、對吳主席南來、咸表歡迎、十時正話畢、

## 營業稅問題

傳已得圓滿解決

（廣州訊）廣東營業稅問題、廿六日午、經財廳召集市商會全省商聯會代表、就營業稅修正章程一切說明後、業已圓滿解決云、

瀏陽兩特產

# 夏布與菊花石

## 一布之成往往需時一年　石出天然花枝根莖如活

（廣州訊）四省特產聯合展覽會、各省特產、如江西陶瓷、湖南刺繡、湖南毛筆、已詳誌於前報、茲再述瀏陽夏布與菊花石。

### 夏布

四省特產之中、瀏陽夏布、亦負盛譽、瀏陽農民之業此者、遍及全縣、均於農事之餘、績織夏布為副業、而尤以縣屬東北之東南西三鄉為最多、常年工者、縣內不下六七萬人、並以男工為多、分工合作、男子則做織漂染等工作、婦女則紡織、瀏陽城中、現有夏布商店、十一家、每年出口、達二〇〇・〇〇〇疋、以每疋五元計、營業總額在二百萬元、

### 績織漂染嘆為觀止

瀏陽夏布、其所以馳譽國內者、固自有其實在價值、其取材選料、與乎績織漂染、實煞費苦心、所謂取材者、先分別選擇蔴種之優劣、而後播植於蔴圃、以蔴之種類不同、選種已難、而播種尤難、此其一、因天之晴雨不時、地之肥瘠不一、雖有佳種、往往因之而變、上品之蔴、暴風驟雨烈日、在在宜防、禽獸昆虫之侵襲、亦能使蔴黑斑、故須護以竹棚、派人輪守、一布之成、動輒經年、此其二、次則績織、瀏陽夏布、皆係圓絲、蓋於剖絲之後、更槎之使圓、績工除圓絲外、尤貴細而勻、經緯相較、兩無差別、故絲粗之布面勻、往往較絲細而不勻之布、得價更昂、此其三、織工以機上之布披、居重要地位、倘機器不良、技師手術不精、則織出之布、必欠光澤、中多斷絲、若極細之布、更須於土窖中織之、否則質地往往有枯脆之虞、此其四、漂染最關重要、舊法祇用石灰漂、所謂灰漂、近年亦有用漂白粉者、但成本失之太貴、布質亦易受傷、今則純用稻葉蒸煮後、置長流急水或瀑布中、而晒數次、即漂成潔白如雪、而質不損、此其五、故一布之成、積時累月、因不能每日工作、常需費時經年、

### 夏布馳譽溪水與焉

瀏陽夏布、既為瀏陽農民婦女農餘之一種副業、工作精細、固屬難能、然夏布於漂染時、其所漂之水、實有絕大關係、瀏陽東北之東鄉地方、有二溪、曰大小溪者、居瀏河上游、水潔而淨、瀏陽農民夏布、於潔白時、靡論遠近、均寄洗往該兩溪中漂洗、一經此溪水漂過之後、則潔淨如玉、瀏陽夏布之所以能馳譽國內者、大小溪之水、實有與力焉、特產中之得諸天賦者、方足以稱可貴也、

### 日人研究歸於失敗

瀏陽夏布、既負盛譽、行銷國內外、日人於紡織之學、固有特長、日紗之侵入我國之市場者、我國紗業、已為壹為所奪、後聞瀏陽夏布之名、年前曾派員至當地、購夏布數百元、從事研究、瀏陽夏布、其製法與別不同、祇適宜於手工土機紡織、日人欲改革而用機器、遂歸失敗、並舉瀏陽績織夏布工人、其工作精細、三十五歲以後之工人、已非所宜、工夫固全靠眼睛也、今瀏陽之績織夏布者、亦全用手工木機織造、蓋因績作時以此方能勻稱、未知能否改進耳、

### 菊花石

瀏陽特產之中、除夏布外、尚有天然菊花石一種、亦屬精妙、係產在瀏陽縣東永和市瀏河之中、其採取手續異常繁難、每年之內、祇俟八月水勢低落、溫度適宜時、採石一次、採時聚精善水能泳技師泅入水底、鑿取出水、交由助手運送上岸、現瀏陽能泅水採石者、全縣祇有六七人、蓋泅水工夫、有非勉強可能工作者、此石出水之後、即加以人工、從事雕琢、就其天然形勢、琢成各種文具、案頭清供、山情水意、一花一葉、一根一莖一如眞菊、晶瑩潔白、品重琳瑯、天然之巧、宇宙奧妙、產生各物、令人眞有神秘莫測之感、據現瀏陽營此業者、共有百餘人、尚無正式商店、精工雕石名師、亦祇六七人、其石每年售出可値十二三萬元、銷流本國者少、外國人士、頗喜此石之天然、行銷國外者、每年値七八萬元、案頭供此石一方、亦樂趣橫生也、現祇有長沙國貨陳列館代售此石、

李基鴻

## 來粵尚無期

禁烟會趕辦結束

（廣州訊）粵省禁烟特派員、經由禁烟總會派定該會秘書主任李基鴻兼任、記者特以此事、於昨（廿六）日訪晤廣東禁烟分處宋秘書伯賓、叩詢一切、據稱、廣東分處自奉總處令飭辦理結束後、經已加緊辦理、惟日常施政仍不停頓、至派李基鴻為廣東特派員事、聞李氏刻下尚在漢口、正式文令來粵、亦未接到、究何時來粵、亦未得其電告、報載謂其已派員先來、則殊不確、將來組織如何、須李氏抵步後始可知悉、最近烟禁情形、已較前好轉、

（又訊）廣東省禁烟委員會、自省府主席黃慕松逝世後、因其原係兼任主席委員、以連帶關係、故日來該會亦已經辦結束、至將來情形如何、則須視吳主席鐵城接任後而定云、

各地監獄

## 有人滿之患

將輕罪烟犯釋放

（廣州訊）查本省自厲行禁烟賭後、各地監獄、均有人滿之患、雖經通令准予擴充、或臨時租屋看管、但因經費及管理關係、殊難辦到、最近此間已奉到中央通令規定疏少人犯辦法、凡在烟犯判刑五年以下、並在本年二月份以前執行五個月者、或判刑三年以下、在二月份後已執行三個月者、准予交保釋放云、

## 二期烟農貸款擬中止舉辦

因土烟專賣將撤銷

（廣州訊）撤銷土烟專賣、自經烟葉商農向財部請願接納後、月來官商兩方、已有接洽實行訊息、關於救濟烟農辦法、初由農民銀行提借一百萬舉辦烟農貸款、藉資救濟烟農、嗣因不敷分配、則有再請農民銀行再提借一百萬、舉辦第二期菸農貸款、業見前報、頃據消息、以第二期菸農貸款事、茲因土菸專賣撤銷有可能性、因而中止云、

## 粵聞縮輯

△建廳現聯絡銀行界、商舉辦華南漁業貸款、

△省市長前令工務局、財政局、籌措款、完成內港工程、現定從四月起開始建築碼頭、長築堤岸至海珠橋腳止、亦決於本年內完成、

△財廳定由四月十二起至廿六日止、開投全省沙捐、

△糖麵業公會將召集糖商、解釋征收檢私費意義、

△瓊崖防軍查獲大帮白銀、一概沒收、撥作辦地方公益分用、

△附征鹽稅、撥充廣梅鐵路公債基金、辦法、財部已批准、

△順屬機織業施工潮、仍未解決、

# 焚車死難姓名調查

## 死者九十四人傷者十五人

（廣州訊）廣九焚車慘案死難家屬聯合會、經于本月十五日截止、計親到登記者、共一百零九人、茲將死難者姓名錄下、

**有屍者**　劉王鑾閣、劉龍蘇・龍漸遠・翟幸女・郭金黎・靳煜明、陳明昭・鄧陵氏、鄧觀光、梁陳氏、陳以廉、彭章、古周氏、梁燕洪、李沈氏、林坤、黃一賢、郭燮、王道宜、張才、何鑑・葉滿球・張樹源、朱錦釗、

**無屍者**　李灼雲・顏觀南、劉方、劉孫有・劉觀生、劉志英、余金容、張亞女、李任球、陳錫方、陳淦洲・陳縱洲、陳桑洲、陳坤然、陳杼然、翟笑貞、翟鐵鑿、何欽濂、林盛、林李氏、鄧克明、鄧汝濤、葉心堅、江傳氏、吳國俊、林鴻書、邵河清、張陳氏、黃何氏、彭錦慶、方劉氏、李信受、黃壽明、黃金海、黃秀娟、李生其、鄭卓民、辛路氏、林婉貞、陳有元、呂文邦、徐廷洪、岑其廷、呂棠章、勞明初、吳冠、譚壽祺、羅輝、源劉氏、凌瑞貞、伍于好、張惠霞、鄧發、鄭耀、陳勝權、黎梓芳、馮周璐、袁拾、黃大作、黃細作、區福瑞、伍貽元、徐洪光、鄧錦能、馬鑑命、馬若錫、馬若瑞、馬若珍、馬若林、周明甫、郭錫氏、陳亢、盧自強、陳叢氏、

**獲存者**　嚴冠廷、楊其洪、朱全、孔耕、流連壯、袁瑞華、黎偉、岑逢妹、郭逢湘、「伍衞氏」


買先施雪蕊
送小千里香水

美容潤肌
能禦霜雪

先施化粧品有限公司監製

先施護髮霜

梳掠如意　香潤不膩

牙膏

潔齒
除積

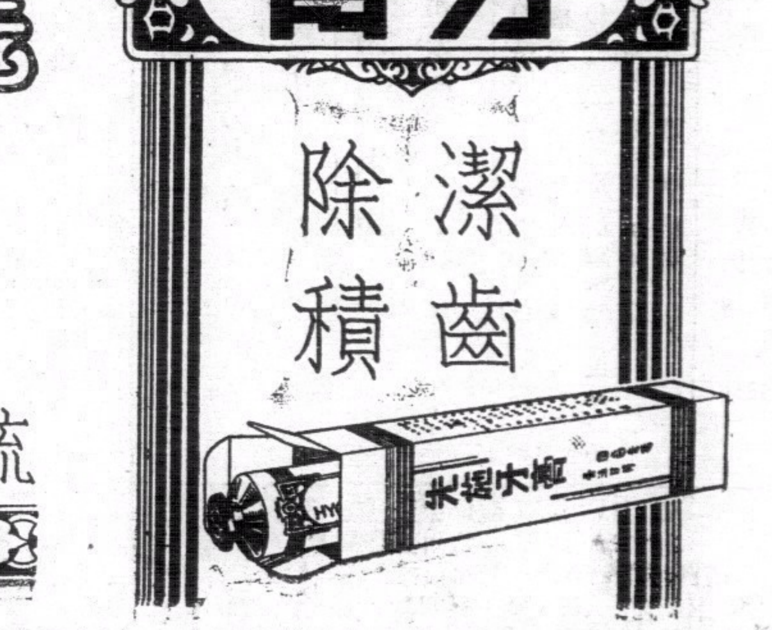

張其昀在杭市作者協會演講

# 東坡先生在杭事跡(一)

## 集會追思九百年誕生紀念　遺澤孔長州刺史佳話流芳

(杭州訊)浙大史地系主任張其昀前日在作者協會東坡誕生追思會演講詞云、今天作者協會在此地(孤山蘇公祠)舉行東坡先生誕生九百年追思會、承諸君不棄、讓鄙人報告東坡先生在杭事跡、現擬分爲三段、即㊀當時先生之心境、㊁政治工作、㊂文藝作品、略說大要、藉表景仰先賢之微意、

### △居杭積五歲　自憶本杭人▽

東坡先生自言「居杭積五歲、自憶本杭人、」先生於宋神宗熙甯四年十一月第一次來杭州、任通判之職(法官)、至熙甯七年十月去任、歷時三年、(即西元壹〇七壹至一〇七四年)後又於哲宗元祐四年七月第二次來杭州、任太守之職、至六年六月囘京、歷時二年、(即西元壹〇八九至壹〇九一年)先生初次居杭、年三十六歲至三十九歲、方在壯年、及再度居杭、年五十四歲至五十六歲、漸入老境、先生詩云、「生平依稀似樂天、敢將衰朽比前賢」、按白公於唐穆宗長慶二年(西元八二二年)出爲杭州刺史、四年召還、故有「三年爲刺史」之語、白蘇二公亮節高風、初無二致、

### △一代豪傑士　悲歡離合事▽

北宋仁宗至神宗朝、號稱多士、大思想家大政治家及大文豪項背相望、東坡先生挺生其間、周(敦頤)邵(雍)張(載)程(頤)諸子、較先生年輩稍長、一代良相、如韓(琦)范(仲淹)富(弼)文(彥博)司馬(光)諸公、亦同時在位、除文正公稍前卒、先生未及見、其餘皆以國士相待、至政治而兼文學家、則曾(鞏)王(安石)與東坡兄弟、固同出於歐陽公之門下、誠如先生所云、「江山如畫、一時多少豪傑」、惟在神宗朝前後、因對付社會與經濟問題、彼此政見不合、分爲兩派、發生中國歷史上所罕見之政黨政治、諸公政治生活亦隨之而有許多悲歡離合之事、

### △回首舊遊時　相隔十五年▽

所謂政黨政治、即在朝黨與在野黨輪流執政、彼此均爲有人格之政治家、見義勇爲、但問政策之是非、不計個人之利害、態度甚爲光明、初范文正公在仁宗朝已主張改革政治、史稱慶歷改革、惟爲時僅二年、影響不著、至英宗歿、神宗立、歐陽公罷相、王荊公代之、力主變法、厲行新政、史稱熙甯改革、荊公當國前後八年、但神宗朝十八年間、全行新法、至神宗歿、哲宗立、反對黨領袖司馬溫公爲相、新法搖罷、熙甯改革、東坡先生爲有力之反對者、致受排擠而出、其初次來杭、即在是時、但後來先生知新法如青苗法等確有可取、故當溫公上台、盡罷新法、先生反與之力爭、溫公不悅、先生不

### △家有眉山書　中朝第一人▽

當日東坡先生原是極有地位之人、二十一歲由蜀入京、(開封)、舉進士、歐陽公一見稱爲「我輩中人」、又謂當避此人出一頭地、仁宗見蘇氏兄弟、喜爲子孫得二宰相、英宗即位、擬進用東坡、韓魏公以其尙在年青、請稍緩、所謂君子愛人以德、會先生丁父憂囘蜀、神宗即位、召見先生、許其職外言事、先生上書六千言、論新法不便、並謂王安石無知人之明、於是荊公一派誣告先生囘蜀時販私鹽、雖查無事實、自此先生遂謫外郡、且曾一度入獄、神宗最喜東坡文字、稱爲奇才奇才、至廢進忘食、謂李白有軾之才、無軾之學、嘗以國史至重、欲令先生主之、爲當局所反對、改任曾鞏、哲宗因先帝遺命、召還東坡、任爲翰林學士、在元祐名臣中、東坡最不能安於位、已如上述、當時「人傳元祐之學、家有眉山之書」、初老之東坡再至杭州、其弟轍(子由)繼任學士之職、後出使契丹、東坡有詩送行、謂「單于若問君家世、莫道中朝第一人」、蓋先生著作久已風行外國也、

### △遠謫海南島　垂老更坎坷▽

欲知東坡先生居杭時之心境、可觀其與滕達道書、畧謂「吾儕新法之初、輒守偏見、至有同異之論、雖此心耿耿、歸於憂國、而所言差謬、少有中理者、」先生與荊公本無私怨、若稍加附會、進用可必、先生乃獨立不倚、知無不言、致爲當局者所側、但後來先生能自認偏見、(「觀過知仁」)此其所以爲君子、及荊公謝世、溫公當國、先生獨爲新法辯護、爭之甚力、此種獨立精神實至可寶貴、先生詩云、「世事浮雲改、孤月此心明、」可想見其胸懷坦朗、安分寡求、甯靜自得、自以諸帝眷知之深、頗爲當路所忌、縱復歸觀、不免側目、憂患愈深、反不若在外之安、但有時不免有所感傷、此亦人情之常、至哲宗紹聖年間、政局又變、小人在朝、元祐諸臣放逐殆盡、先生此時亦遠謫海南島、壹生坎坷、垂老流徙、尤令人歎息、然中國古來各地文化、皆賴第一流學者親自倡導、方有進步、就民族史之觀點、正所謂塞翁失馬、安知非福、而杭州爲東南名郡、天下勝景、一代名公、兩度光臨、湖山有幸、因白蘇二公而益顯、此誠千秋佳話、東坡先生直道而行、當世及後世之國民、決不辜負其意、今在先生誕生九百年之紀念、廣東及杭垣各地、猶集會追思不已、試問紹聖小人、尙有何人記憶、(未完)

---

北平雍和宮

# 演鬼與打鬼盛況(二)

## 章嘉活佛遠道趕到主持

▽○△兩日之間　觀衆數逾二萬

### ▼諸寺並廢　僅存此宮▲

往在清季、凡北平著名之黃教寺廟、均同時舉行此項典禮、入民國後、猶能率由舊章、惟不久嵩祝寺黃寺、即行廢除、七八年前、尙賸一慈度寺、(俗稱黑寺)與雍和宮並存、每歲率行此故事、嗣因黑寺喇嘛僧、不但腥葷黑籍、抑且沾嗜毒物、所有廟產、胥成黑白兩者之犧牲品、經濟既大受壓迫、典禮亦因此並廢、故惟雍和宮能碩果僅存、延此一脈香火、舊都人士欲瞻仰黃教風俗者、舍此末由矣、聞諸故老傳說、清世以喇嘛字小、需假一國策、爲欲羈縻蒙藏、不惜投其所好、現於黃教特致崇禮、清廷特爲打鬼典禮、令禮部議定儀注、每歲在禮部大堂舉行一次、自該部堂官以迄筆帖式、無不敬謹參加、民間亦可自由前往觀禮、自入民國、則僅由蒙藏院派員蒞雍和宮參與其事、今歲打鬼、蒙藏委員會辦事處、亦有人預會一台、特爲政會綏署等高級機關參屬而設、宋委員長之夫人寄率女公子偕到、其他貴賓之來者、約有二十餘輩、故廟內警憲與保安隊、備極活躍、且有二十九軍部一小隊同維持秩序、亦可謂盛矣、

### ▼兩日觀衆　數逾二萬▲

兩日間新聞界與交民巷外賓、爲數亦頗可觀、故當「演鬼」與「打鬼」節目最緊張之際、鏡頭自成行列、開麥拉之活動、尤足以點綴盛況、普通觀衆、以第一日爲最擁擠、因是日演禮時間在下午三時、較爲適宜、又值總理誕辰、各機關循例休假、故人數約有二萬餘衆、惟演禮之前、忽然罡風飄起、一時呈飛沙走石之概、廟內小販、均手忙脚亂、細繆其待沽之貨物、販賣汽球者、多因此失手、汽球隨風騰飛上天、頑童與無賴、見此奇景、莫不鼓掌叫絕、而小販則齊聲叫苦、此種矛盾現象、對照之下、觀者莫不失笑、聞諸年老之喇嘛言、每年演鬼之時、雖晴明之日、亦必驟起巨風、多人且爲之證明、姑妄誌之、以備所聞、至第二日、以時間過早、在上午十時、一般有工作者、不能前來參加、頗形寥落、然亦不下三四千衆、當演禮至最精彩之階段、觀衆爭欲向前、勢如潮湧、負糾察責任之喇嘛、因手揮其皮鞭、以驅退人羣、而牛神鬼怪之戴假面者、亦掄其武器、不打鬼而打人、亦實奇觀、至於人羣中、剪綹小竊之活躍、又爲題內應有文章、不能盡紀矣、

### ▼參觀佛殿　幾起風波▲

是日之雍和宮、雖號稱開放、而參觀萬佛閣及法輪殿等處、則須購票、臨時規定票價一角五分、觀衆多震於歡喜佛之盛名、多購票入觀、詎僅由喇嘛引導參觀萬佛閣內壹木雕大佛、此外並無可觀、至歡喜佛所在之法輪殿、仍屬殿扃不啓、僅許於窗欞間隙、向內窺伺、因而觀衆目的未達、形殊失望、據謂殿內所供奉黃教多人向喇嘛交涉、應絕對尊崇、今之觀衆多輕褻、有失宗教之尊嚴、故不能一律開放、此言幾乎激成衆怒、當地彈壓之巡官、恐形成糾紛、亟出而排解、與觀衆約法三章、入內須致敬、不得任意戲笑、尤不得作輕褻之口吻、如是始行開啓、任人參觀、然多以爲一覽便盡、故無多流連、便出、此爲第壹日之小風波也、至第二日以開放在前、未有阻礙、平順無事、何枝節之止於此矣、雍和宮爲清帝雍正之潛邸、雍正即位後、以舍邸爲皇宮、不許復居他人、因以此賜黃教喇嘛爲廟、萬佛閣中之巨佛、足見其樓閣建築之高大、正殿崇樓、佛樓傑閣、雄偉之故、爲喇嘛廟壘之冠、有數方天下之大觀、瞻仰者、遂均入此、費收入、亦頗可觀云、(完)

---

# 怪胎

## 一頭男女兩身　眼在頭頂牙黑色

中華門外南鄉小市口農民王姓婦、日前產小怪胎、一頭兩身、手足均爲四隻、兩眼生於頭頂、其生殖器男女各一、嘴有黑牙四顆、該婦認爲不祥、當即搯死、掩埋中華門外、昨日轟動全城、前往看觀者、絡繹不絕、

---

明孝陵前梅花盛開

# 滿山香雪照眼紅妝

## 對對鴛侶並肩攜手踏步尋芳　小屋數椽藏本先生也曾光臨

南京訊、昨天是星期日、往陵園賞梅的人、何祇千千萬萬、賞梅、以庸俗之人、實在無此雅興、若說偷得半刻暇、東郊尋春、以舒積勞、則也未始不可、於是乎我約着朋友在大行宮鵠候陵園遊覽車、

●約● 挨下午三時左右、汽車站上人頭簇擁、我們急、而遊覽車却老是不見光臨、眼看、著名的章囘小說作家張恨水先生、在站上的羣衆大家急着、偏得一輛馬車、躊躇得得、於恨水先生笑齒展露中、向東揚鞭而逝、果然、着鞭佔先、饒得誇耀大衆、使吾人與無窮欣羨、可是、祇僅一刻兒、遊覽車已駛停眼前、賣票的人員、在開啓車門的時候、却張揚着說「孝陵衛不去、靈谷寺不去、單往中山墓……」於是多數掛皮帶的武裝同志、祇有留車興嘆、(他們都是要到孝陵衛的)而我們却獲得舒舒意意上車、車中倒也並不十分擁擠

●過● 黨史陳列館之處、留心恨水先生之馬車、却於公共汽車之風馳電掣中掠後消逝、雖然他仍堆着笑色、面我們却感覺後之來者、畢竟還趕上前程、反有無窮欣慰、我們目的是到明孝陵、就在「四方城」一站下車、在這站下車的遊客、却也很多、一路穿林尋徑、從所謂「虎豹獅象」的石人石馬行列中、走近明孝陵驚地、妙呵、滿山香雪、照眼紅妝、前面已是一片梅林遮道、正隱伏着無限綺麗風光、你若使懷疑這裏非屬人天、那此間當是國香仙境、因爲這裏的景色「萬樹梅花朶朶開」、香沁心脾、眞使人依戀欲醉、

●這● 裏是從「陵園栽花溫室」穿過、而走到一個滿林着花的山坡、無疑的、這裏之所謂花、當然是指國花、綠的、紅的、怒放的、半開的、漫山遍野、欣欣向榮、香風更挾着醉人勾起詩意的情味、在塵俗萬丈的京華、要尋這一塊寄與怡情的樂境、要天然而非人爲的得有天趣、是多麽的不容易、我們畢竟還感覺孤單、看對對鴛侶、都挽着手臂在踏步尋芳、那女人的薄薄春衫、已壓着脂胳雙頰正似紅梅一樣的嬌豔、穿林攝影、耳鬢所廝、分明天之驕子、獨秉風華、自顧正覺天涯飄零、與無限感慨、其是良辰佳節、本來衿成双作對的人兒來享受的、我們正笑用妬羨乎

●梅● 林之間有雜夫、牽弱小之瘦骨毛驢、背覆紅布鞍、三五成羣、攬客騎遊、化價僅需一毫、二毫並不貴、窈窕淑女、婷婷紅妝、於是乎咸歡喜跨驢繞梅林一匝、飽餐香色、穿繞色彩鬱鬱、朱紅之裏子展開、俯其娛驅、攬轡馳騁於山谷間、一種天仙化女神姿、苟搜入畫圖、正有「騎驢馱得美人歸」之神情也、

●山● 貼近明孝陵之左近、亦即梅林之對岸有小屋數椽、出賣茶水、車馬環列其前、生涯顯見鬧熱、此區區之茶肆、信設、在中華歷史上實亦佔有地位、當年(藏本)在豸狠所不屑注意之處、他老人家曾到這裏用過餐點、其神就似乎是「順與茶館」、是否信史、斟殷當能熟悉掌故者已、

---

英女畫家特拉蒙

# 入上海美專研究

## 爲外籍畫家入華校之第一人

英國女畫家特拉蒙夫人、擅文學音樂、於油畫造詣尤深、久慕中國藝術、客歲偕其夫來華、寓國際大飯店、夫人日昨偕友至本市上海美術專科學校參觀、對該校之精神成績與規模、極致贊仰、當卽報名入該校西洋畫系繼續研究、外籍女畫家至中國美術學校研究西畫者、當以特氏爲第一人云、

---


## 太古洋行船期廣告

| 船名 | 往 | 開行日期 |
| --- | --- | --- |
| 雲南 | 往汕頭上海青島烟台天津 | 三月廿六正午開行 |
| 嘉應 | 往海口北海海防 | 三月廿六號下午三點開行 |
| 瓊州 | 往廈門上海 | 三月廿七號下午三點開行 |
| 四川 | 往汕頭上海 | 三月廿九號上午十點開行 |
| 寧海 | 往汕頭福州烟台天津 | 三月廿九號上午十點開行 |
| 貴陽 | 往汕頭暹羅 | 三月廿九號下午二點開行 |
| 安順 | 往汕頭廈門 | 三月廿九號下午三點開行 |
| 牛莊 | 往汕頭福州烟台天津牛莊 | 三月卅一號上午十點開行 |
| 新羌 | 往汕頭上海青島 | 三月卅一號上午十一點開行 |
| 太原 | 往廈門上海 | 三月卅一號下午五點開行 |
| 慶元 | 往海口北海海防 | 四月二號下午三點開行 |
| 海口 | 往汕頭上海青島烟台天津 | 四月二號下午二點開行 |
| 廣東 | 往廈門上海 | 四月三號下午五點開行 |

貴客附貨請到本行或德輔道西三號太古分局電話二二零零二
貴客搭船定位請到德輔道中壹百廿七號南泰但記 自動電話式零壹式伍
華人總經理莫慶鏘　分局司理蔡慧一謹啓

## 渣甸輪船公司船期

啓者本公司孖有堅固快捷輪船

| 船名 | 往 | 開行日期 |
| --- | --- | --- |
| 廣生 | 往上海青島 | 三月廿七日下午四點開行 |
| 源生 | 往星架坡吡能吉打 | 三月廿八號下午二點開行 |
| 富陞 | 往汕頭福州青島烟台天津 | 三月廿九號下午二點開行 |
| 怡生 | 往汕頭上海青島 | 三月廿九號上午十點開行 |
| 德生 | 往汕頭上海青島 | 三月卅一號下午四點開行 |
| 明生 | 往汕頭上海 | 四月廿二號上午十點開行 |
| 金生 | 往神戶大阪 | 四月三號上午七點開行 |
| 和生 | 往汕頭上海青島 | 四月五號上午十點開行 |
| 茂生 | 往山打根 | 四月九日上午十點開行 |
| 恒生 | 往汕頭福州青島烟台天津 | 四月九日上午八點開行 |
| 浩生 | 往星架坡庇能吉打 | 四月八號下午二點開行 |
| 顯生 | 往山打根 | 四月廿三號上午九點開行 |
| 吉生 | 往神戶大阪 | 四月廿五號上午七點開行 |

凡往汕頭上海青島輪船除星期日外均有船落貨並接駁長江各埠貨物貴客如欲附貨搭船者請移玉至本公司辦房面議是荷
電話式壹肆七七　渣甸公司啓

## 德記利士公司船期

| 船名 | 往 | 開行日期 |
| --- | --- | --- |
| 海壇 | 汕頭 | 舊曆二月十二日下午四點 |
| 海澄 | 廈門福州 | 舊曆二月十四日下午四點 |
| 新海門 | 汕頭 | 舊曆二月十六日下午四點 |
| 新海門 | 廈門福州 | 舊曆二月十九日下午四點 |

貴客如欲搭船附貨者請到本公司辦房面議是荷
德記利士公司啓

## 香港廣生隆船務洋行煤行船期廣告

啓者本行置有堅固快捷輪船新蔡華SOLVIKEN夏曆元月廿六日啓行往荷屬三馬林達埠是荷
貴客搭船附貨請到本行面商
本號現搬往新地址德輔道中二百三十六號三樓自動電話二四一四四
省行沙基一百七十號卽六二三路自動電話一二八零一

## 赫威避孕防毒藥片

解決 節育說明書 函索即奉

婦女的弱。不宜受孕。養育子女。貴乎子女健康。母體虛弱而孕。育太多。影響個人健康。其所生之子女。亦多夭折者。欲免此弊。惟有節育可以補救之。有故聰明之子女太多。入息太少。生之非艱。養之爲艱。夫婦。然後有限制生育之思想。

注意此藥片外用確能避孕兼防毒。常用無礙。行銷久。牌子老。久爲用者所鑑賞。認爲最安全可靠之節育片。敬告諸君。切勿貪平悞購無效僞藥而悞事。

▲各埠大小藥行藥局均有售▼

香港華人行八樓　電話三一六一六　合興行謹啓

## 皇后美髮室　電髮

本室新購到美國名廠最新式最輕便最快捷電髮機全副又特聘專門技師担任電髮飾髮取價特別相宜女士光顧無任歡迎
室設皇后大酒店地下


## 本報華僑社會教育讀物欄徵稿辦法

一　本欄徵求左列各種稿件、
中外明人(政治家科學發明家民族英雄事業家等)傳記、
含有鼓勵僑民創造及國族情緒之歌謠或俳諧文字、
海外各地特殊風俗之描寫、
含有諷刺意味之漫畫或漫談、
歷代各地華僑功績史畧、
海外各地風景或奇俗照片、
科學趣談、
各僑地開拓記要、
各僑地歷代名人遊跡傳寄、
二　概用通俗語體文字每篇最多以一千字爲限、
三　採登文稿照片或漫畫均酌致薄酬文稿不以字計以篇計、
四　不用之稿均即退還無須附寄退稿郵票、
五　來稿本報編輯有刪改之權、
六　投稿署名自便惟於稿末須注明姓名住址並加蓋圖章、

來件請寄南京僑務委員會僑務月報社
僑務月報社啓

## 民族雜誌　第五卷第二期

### 要目


國際形勢的重新測勘(下)……陳公博
國際民治主義……陳之邁
論英意地中海協定……嚴繼光
中日國籍之衝突……曾峰
中國國民黨的土地理論與現行土地政策……李樹青
美國互惠商約的剖釋……何炳賢
從經濟侵略到經濟自衞……唐慶增
中國的銓敘制度(上)……沈世英
日本資本主義社會的封建性質……徐南
軍事必需原料的研究……楊振先
財政劃分論……董問樵
轉變點上的中國社會……高占鋒
軍中記(十)……陳公博


學術界的新貢獻
陳公博先生近著
革命與思想
已由本社出版，請即函購。

### 內容


第一章　我的思想基礎
第二章　思想的構成
第三章　物和思想
第四章　中國的哲學
第五章　物的出發點
第六章　心的究竟和解釋
第七章　動的物論
第八章　辯證法唯物論的矛盾
第九章　革命與物
第十章　結論


定價六角　郵費 國內三分 國外二角

民族雜誌社出版　上海北蘇州路一〇四〇號五樓
總經售處上海福州路三八四號生活書店
各埠各大書局均有出售

## 實業部月刊　第二卷第二期

### 各省市經濟建設實況專號(下)

論著要目


實業彙報(二十六幅)
實業論著
一年中實業建設之回顧……吳鼎昌
法幣制度與省市經濟建設……潘敦偉
浙江省經濟建設之發展……伍廷颺
湖北省近年來之經濟建設……劉壽朋
湖南省經濟建設……余籍傳
河南省經濟建設概況……張靜愚
福建省經濟建設……陳體誠
廣東省經濟建設概況……劉維熾
四川省最近之經濟建設行政……盧作孚
貴州省之經濟建設……胡嘉詔
雲南省經濟建設概況……張邦翰
綏遠經濟建設實況……馮曦
甘肅省經濟建設概況……許顯時
寧夏省近年來之經濟建設……馬如龍
上海市經濟建設概況……吳鐵城
青島市經濟建設實況……沈鴻烈
河北省近年經濟建設統計表……王景儒
實業消息　統計圖表　實業論文索引　物價統計


### 各省市經濟建設一覽　出版預告

本刊各省市經濟建設實況專號，出版以來，極得各界贊許，茲應各界要求，特將兩期專號，所有關於經濟建設論著，另輯專冊出版，全書包括二十五個省市，都五十萬言，由各省建設廳長及各市市長負責撰述，專重建設實況及數字之分析，不涉計劃，材料新穎，內容充實，精製一巨冊定價八角，平裝四角，郵費一角，掛號另加。定本月二十日出書，印書無多，欲購從速。

民國廿六年二月十日出版

定價：每期二角　全年二元
定閱處：實業部總務司第四科
編輯者：實業部統計處

實業部發行

H.B. BEER

含有充份結構人體之維他命味道香醇清血解毒隨時飲之津津有味

各大商店均有出售

香港啤酒有限公司　都爹利街七號　電話二零一九零

# 今日一幕重要尋甲組賽
# 南A再戰香港會
咸公

## 香港會以逸待勞盡驅精銳上陣
## 大局初定隱憂未已南A須努力
## 九龍會戰施幅隊於九龍會場

兩隊寃家碰頭

（專訪）尋甲組比賽在過去一月中、其形勢經過數度之變遷、變遷結果、使南華A在積分表上之地位得與埃路士打並駕齊驅、本屆錦標爲該兩隊所逐鹿、兩隊對於以後各場比賽、須善自圖之、保持不敗、始有可爲、若一誤再誤、則再遭殃、無復有復甦之機會矣、甲組除南華B與華塞斯同分外、施幅代替陸軍開展建殊勛、擠身於五强之間、其所得之積分且偶乎該兩隊之上、語云「逆水行舟、不進則退」、南B與華塞斯若不努力、則施幅大有取而代之之勢、尋乙組形勢海軍以四十分之成績、遙遙領先、該組錦標非海軍莫屬、尋丙組華塞斯位居首席、軍需隊之積分與之異常接近、是組錦標、爲兩隊所逐鹿也、今日秩序、尋甲組共有兩場舉行、南華A再戰香港會於香港球場、九龍會戰施幅於九龍會球場、兩幕比賽、當以香港會場之戰爲最重要、蓋是戰爲南A對錦標之重要關頭、預料必有劇烈之爭也、各隊陣勢如下、

▲尋甲組九强最近之形勢表

| (隊別) | (比賽次數) | (勝) | (和) | (負) | (得分) |
|---|---|---|---|---|---|
| 埃路士打 | 廿一 | 十四 | 三 | 四 | 卅一 |
| 南華A | 二十 | 十二 | 五 | 三 | 廿九 |
| 南華B | 二十 | 十 | 五 | 五 | 廿五 |
| 華塞斯 | 二十 | 十 | 五 | 五 | 廿五 |
| 施幅隊 | 十九 | 十一 | 二 | 六 | 二四 |

## 南華A對香港會

在本港足球史上、此兩隊乃最大之寃家也、球迷稍關心於球事者、猶皆能道及兩隊以往之戰績、兩隊循環相尅、尤以南華A損失不少、當南華甲組在全盛時代、亦屢遭香港會所挫、甚至將前屆之省助、以一比四與一比五之成績爲南A所挫、當時球迷莫不額手稱慶、以爲可踢除老寃家、以大快人心、不料在特別銀牌之役、南A竟以一比三之成績爲香港會所淘汰、香港會遂得一雪兩敗之辱、去屆比賽、第一週南華A以二比一成績獲勝、惟在第二週比賽、南A以完整之陣勢臨戰、仍難逃零比五之劫數、又本屆第一週比賽、香港會以不完整之陣勢、又以一比零之成績勝南A、證之以往、年來皆循環相尅、一似冥冥中有定數者、香港會諸將亦認爲在每屆比賽皆存必能勝南A之自信心、咸欲勝南A以爲榮、故每與南A相遇、諸將必抱破釜沉舟之決心而應戰、A既有以往良好之戰績、誠不怪香港會諸將作「寧爲一雄鳳、不畏一猛虎」（香港會從未勝過南B）之豪語也、兩隊寃家今日再逢於香港會球場、碰頭必有劇戰、南華A以此戰爲重要關頭、必盡驅精銳上陣與敵周旋、全軍宜顧大局、勿作無意義獨盤或側重於局部之進展、更宜避實擊虛、勿犯「勝而驕、敗而餒」之弊病、合力同心、共雪此恥、香港會亦以完整之陣勢出場、對於該隊之陣勢、以衣律與威氏爲中後衞、意圖以W形之進攻法、突破南A之中後衞防線、使史東居中衝刺、衣律與威氏居後、退可助中後衞防守、進則伺隙傳遞、與左翼互相呼應之球員、宜預先盤退攻、彼用此法、則我方守衞宜斷其聯絡線、始易阻敵鋒之進襲、惟肥史老將富有作戰經驗、位置尤佳、故A隊諸將須當機立斷、否則必受阻於此肥公也、今日之役、南A諸將若努力奮鬥、則勝利可期、但缺乏人事之助、諸將更宜多勝頭多勝、勿使敵隊有反噬之機會、至人事如何、想球迷皆能瞭然、毋待記者之嘵嘵也、雙方陣勢如下、

勝利者之狂歡

▲南華A

包家平

譚江柏　李天生

李國威　黃美順　梁榮照　劉慶才

鄭季良　黎兆榮　李惠堂　馮景祥　曹桂成

▲香港會

羅渣

希路　史杜閣治

衣史杜閣治　花路　曉鳴士

碧福　威爾遜　史東　衣律　卓拉

▲三年來南華A與香港會之爛賬

| (年份) | (尋甲組) | (特別銀牌) | (結果) |
|---|---|---|---|
| 一九三四 | 五比一（南A勝）…四比一（南A勝） | 三比一（香港會勝） | 南A二勝一負 |
| 一九三五 | 二比一（南A勝）．零比五（香港會勝） | | 南A一勝一負 |
| 一九三六 | 一比零（香港會勝）？？？ | | 香港會一勝 |

## 施幅隊對九龍會

此幕比賽在對海九龍會場舉行、雙方定于下午四時半對壘、兩隊工力悉敵、旗鼓相當、施幅隊于駐埃及時早已樹下聲威、及移師抵港後、即會先後與國際隊與埃路士打隊作戰、亦以三比一之成績克之、其實力之雄厚、于斯可見、今日巧遇九龍、雙方俱屬頑旅、當有一番惡戰也、論實力、各有千秋、施幅戰略擅採短傳之策、推進極速、且饒于氣力、前鋒麥佳、根乃爲上駟之材、兩翼亦頗敏捷、門將淡臣穩健可靠、料今日之戰、九龍會當非敵手、九龍會實力亦不弱、于衝鋒陷陣素享頑旅威名、前鋒各將均擅[illegible]、

▲施幅隊

淡臣

士地路　威士打

谷氏　麥加士架　威廉臣

維路　麥佳　森根　埃也臣　亞當氏

陣惜地諾士挾百步穿楊之技、屢建殊勛、後防守力薄弱、未算充裕、其餘子祇憑血氣之勇、臨機應變、難有新猷、事今日與施幅隊碰頭、能否應付、尚未可料、然苟能努力應戰、不失常態、則勝負誰屬、亦有可期也、陣勢如下、

▲九龍會

米尼納

寶云　衣化力士

千挪　卑利士　衣士文

畢力　雅曹　地諾士　V維地　韓尼波路

▲尋甲組各隊最近績分表

| (隊別) | 比賽次數 | 勝 | 和 | 負 | 得球 | 失球 | 得分 |
|---|---|---|---|---|---|---|---|
| 埃路士打 | 廿一 | 十四 | 三 | 四 | 五三 | 三三 | 卅一 |
| 南華A | 二十 | 十二 | 五 | 三 | 五一 | 二三 | 廿九 |
| 南華B | 二十 | 十 | 五 | 五 | 四三 | 二八 | 廿五 |
| 華塞斯 | 二十 | 十 | 五 | 五 | 四一 | 三六 | 廿五 |
| 施幅隊 | 十九 | 十一 | 二 | 六 | 四一 | 三一 | 廿四 |
| 海軍隊 | 廿三 | 九 | 五 | 九 | 四三 | 四十 | 廿三 |
| 聖若瑟 | 廿一 | 十 | 三 | 八 | 三八 | 三二 | 廿三 |
| 東方會 | 廿一 | 八 | 六 | 七 | 三六 | 四十 | 廿二 |
| 香港會 | 十九 | 九 | 〇 | 十 | 四二 | 三六 | 十八 |
| 九龍會 | 廿一 | 七 | 二 | 十二 | 二二 | 四三 | 十六 |
| 西洋會 | 十八 | 六 | 四 | 八 | 三十 | 四三 | 十六 |
| 中華會 | 廿一 | 五 | 五 | 十一 | 二四 | 三三 | 十五 |
| 九華會 | 廿 | 三 | 六 | 十一 | 二六 | 三二 | 十二 |
| 西警會 | 廿一 | 一 | 五 | 十五 | 十九 | 五四 | 七 |

▲尋乙組各隊最近績分表

| (隊別) | 比賽次數 | 勝 | 和 | 負 | 得球 | 失球 | 得分 |
|---|---|---|---|---|---|---|---|
| 海軍隊 | 廿二 | 十九 | 二 | 一 | 一〇九 | 二六 | 四十 |
| 華塞斯 | 廿一 | 十五 | 四 | 二 | 七一 | 二九 | 卅四 |
| 南華會 | 廿三 | 十二 | 五 | 六 | 四四 | 三六 | 廿九 |
| 鐘炮兵 | 廿一 | 十一 | 五 | 五 | 三六 | 四三 | 廿七 |
| 工程隊 | 二十 | 十三 | 一 | 六 | 三九 | 卅 | 廿七 |
| 施幅隊 | 十九 | 十一 | 四 | 四 | 三五 | 卅 | 廿六 |
| 埃路士打 | 廿一 | 十一 | 三 | 七 | 三二 | 三六 | 廿五 |
| 華警隊 | 廿一 | 七 | 三 | 十一 | 三六 | 四三 | 十七 |
| 九龍會 | 二十 | 七 | 一 | 十二 | 三四 | 四六 | 十五 |
| 中華會 | 廿一 | 七 | 一 | 十三 | 二八 | 六一 | 十五 |
| 昂炮兵 | 二十 | 五 | 四 | 十一 | 三四 | 五七 | 十四 |
| 香港會 | 十九 | 四 | 二 | 十三 | 三一 | 七八 | 十 |
| 九華會 | 十九 | 三 | 三 | 十三 | 三二 | 六八 | 九 |
| 東方會 | 廿一 | 二 | 四 | 十五 | 卅 | 三七 | 八 |

▲尋丙組各隊最近績分表

| (隊別) | 比賽次數 | 勝 | 和 | 負 | 得球 | 失球 | 得分 |
|---|---|---|---|---|---|---|---|
| 華塞斯 | 十九 | 十六 | 二 | 一 | 八七 | 一五 | 卅四 |
| 軍需隊 | 廿 | 十五 | 一 | 四 | 五三 | 一六 | 卅一 |
| 施幅隊 | 廿一 | 十四 | 二 | 五 | 八四 | 二〇 | 卅 |
| 利加會 | 十九 | 十三 | 二 | 四 | 六四 | 二九 | 廿八 |
| 飛機隊 | 廿 | 十一 | 二 | 六 | 五八 | 二四 | 廿四 |
| 光華隊 | 廿 | 九 | 五 | 六 | 四四 | 二〇 | 廿三 |
| 軍醫隊 | 十八 | 十一 | 一 | 六 | 四二 | 二七 | 廿三 |
| 西洋會 | 十八 | 八 | 一 | 九 | 四一 | 二三 | 十七 |
| 工程隊 | 二十 | 七 | 一 | 十二 | 二二 | 二五 | 十五 |
| 聖若瑟 | 十九 | 五 | 二 | 十三 | 二八 | 二二 | 十二 |
| 軍糧隊 | 廿一 | 五 | 三 | 十一 | 三九 | 四二 | 十三 |
| 印陸軍 | 十九 | 四 | 〇 | 十五 | 三六 | 二四 | 八 |
| 西警會 | 十九 | 三 | 一 | 十六 | 四四 | 二七 | 七 |
| 華警隊 | 十八 | 二 | 一 | 十五 | 二六 | 六三 | 五 |

# 本週各項球類比賽秩序

## 足球

三月廿七日（星期六）　下午四時半

尋甲組
香港會對南華A（1‥0）……香港會場
九龍會對施幅隊（1‥5）……九龍會場

下午三時

尋乙組
香港會對工程隊（0‥1）……香港會場
海軍隊對局炮兵……………海軍球場
埃路士打對華警會（3‥1）…掃咸道場
九龍會對施幅隊（4‥6）……九龍會場

下午四時半

鐘炮兵對華塞斯（1‥3）……陸軍球場

下午三時

尋丙組
軍需隊對聖若瑟（3‥0）……陸軍球場
華塞斯對西洋會…………深水埔場
軍醫隊對印陸軍…………聖若瑟場

下午四時半

施幅隊對華警隊……………掃桿埔場

三月廿八日（星期日）　下午四時半

尋甲組
南華B對九華會（2‥1）……加路連山
聖若瑟對華塞斯（1‥2）……香港會場
東方會對海軍隊（3‥3）海軍球場（改期）

下午三時

尋乙組
南華會對九華會（3‥0）……加路連山

下午四時半

華警隊對海軍隊（4‥7）……掃咸道場

下午三時

尋丙組
利加會對西警隊（4‥7）……掃咸道場

## 下週比賽秩序

三月廿九日（星期一）　下午三時

表演賽
小童隊對小童隊……………掃桿埔場

下午四時一刻

督憲杯
總會西聯對協會華聯（2‥4）掃桿埔場

三月卅一日（星期三）　下午四時半

尋甲組
海軍隊對施幅隊（3‥1）……海軍球場

下午三時

尋乙組
海軍隊對施幅隊（8‥1）……海軍球場

下午四時一刻

國際杯
愛爾蘭對威路殊……………九龍會場

四月三日（星期六）　下午四時三刻

尋甲組
西警會對南華B（0‥3）……九龍會場
施幅隊對中華會（2‥1）……掃桿埔場
東方會對華塞斯（3‥1）……海軍球場
九華會對埃路士打（2‥5）…香港會場
西洋會對香港會……………京士柏場
聖若瑟對九龍會（2‥0）……加路連山

下午三時一刻

尋乙組
九華會對埃路士打（0‥4）…香港會場
鐘炮兵對九龍會（3‥1）……加路連山
局炮兵對香港會（5‥1）……掃咸道場
東方會對華塞斯（0‥5）……海軍球場
施幅隊對中華會（1‥1）……掃桿埔場

下午三時一刻

尋丙組
西洋會對光華隊（2‥5）……京士柏場
施幅隊對飛機隊（4‥0）……陸軍球場
工程隊對軍需隊（1‥　）……聖若瑟場

下午四時三刻

印陸軍對利加會（2‥5）……掃咸道場

四月四日（星期日）　下午四時

慶華杯決
西文員隊對陸軍聯……………九龍會場

下午四時三刻

尋甲組
南華A對海軍隊（3‥1）……加路連山

下午三時一刻

尋丙
華警隊對聖若瑟（1‥2）……九龍會場
軍糧隊對華塞斯（0‥1）……掃咸道場

下午四時三刻

西警隊對軍醫隊（0‥5）……九龍會場

# 足球對國家之關係
## 波經之第三節
### 李惠堂在播音台之第三講

（先）

吾人均知一國之盛衰、咸以其民族之强弱爲標準、强則國强、弱則國弱、此自然之理也、我國亘古以還、射御爲六藝之二、人民多習武事、故鮮有外患、自科舉興、重文輕武、人皆以書中自有黃金屋、（書中有美顏如玉）由是十載芸窗、苦讀、遂使體魄委靡、積弱不振、東方病夫之譏、（木偶、虫牛、自侮人侮）有自來也、現世各國、咸明運動之重要、民族之唯一要圖、深朝野上下、一致提倡、男女老幼、從事追隨、試觀世界各國、由此其運動程度與成績、實有不可同日語者、足證之切關係與國家、[illegible]

以不列顛帝國而言、凡談足球者、無不知此現代足球、乃傳習自英國、英人之崇拜足球、可比之宗教、[illegible]

（現）

足球之關係爲最密切、最普遍、最流行、最易發生興趣、[illegible]

（夫）

[illegible]

（我）

國籍足球隊之宣傳也、除遠東運動會外、實始于民十二年南華之作澳洲之遊、[illegible]

（近）

[illegible]

# 南華B出師戰九華
## 星期日尋甲組秩序
飛引司

### 同室操戈双方球員切勿意氣用事
### 聖若瑟重遇華塞斯于快活谷球場

（專訪）星期日尋常杯足球比賽秩序、計又有兩場舉行、南華B與九華會作兄弟鬩牆之戰于加路連山球場、聖若瑟重遇華塞斯于香港會球場、除上述兩場甲組之戰外、東方會對海軍隊一場本亦規定于今日舉行、後以東方承有征省之約、須于今日拔隊出師、請得總會之許可、押候下日比賽、是以今日双方未有上陣、査四隊之實力、均工力悉敵、當、若以戰情論、當推聖若瑟戰華塞斯一幕較爲精彩、蓋因双方軍容頗壯、享有盛名、兩雄相遇、料必又有一番血戰、次場雖鳳戰九華、兩隊同爲華人隊伍、形勢又復相懸、一强一弱、戰情必無可觀、此幕勝利當以南華B希望較高、然體育之道、對勝負問題無足輕重、苟能落力拍演、無負衆望、則雖敗尤榮、切勿徒恃血氣、操之過急、而見笑于外隊也、四隊陣勢錄后、

▲南華B

賈華繼

譚錦林　梁現贊　鄺松柏

楊本漢　劉天申　游華興　湯坤

李碩友　卓石金　陳德輝　伍寶渠　楊水金

▲九華會

劉國滿

鄭炳忠　彥紹誠

鍾劍輝　黎國釗　杜可衡

馮肇宇　鄧文治　黃永康　楊汨保　關炎森

▲聖若瑟

曾培福

哥士打　奧仙

士冰高　李安納　地路加杜

花南地士　馬沙　奧馬　富特　加士地路

▲華塞斯

羅陶士

傑庭　羅拉

彭羅　溫連　衣雲士

羅拔士　沙拔　利　郭雲　巴利

# 南粵球隊加緊訓練

南粵公司業餘足球隊自成立以來、業已數週、現經該隊同人議決定于每星期三五日爲訓練期、加緊訓練、經議定于廿九日星期日、在鋼鐵灣球場作分隊比賽、上一場對粵字組、陣容列后、

南粵字組
竺　鄭松柏　劉天申　王　瑤　劉克宣
清　林飄絮　李鵬飛　何家強
鏞　梁亞炳　朱日川
後備、張國材、盧叔濤、

△粵字組
王吉鰲、丁錫茂　謝錦洪
梁伯偉　弘君俠　石夢鶴
李曉成　陳國華
魏人　黎笑珊　馮國華
才　林錦芳　曹如是
後備、王鵬飛、楊一萍、繆康仁、

# 天津隊獲勝
## 八比三慘敗滬隊
### 津滬埠際足球賽

（三月廿六日上海電）萬餘人目擊下、津足球隊以八比三大敗滬隊於埠際賽中、津隊技術高超、合作純熟、獲勝絕非倖致、反之滬隊則一盤散沙、大失常態、開賽初、滬隊迎頭作戰、不免吃虧、津中鋒張活連中兩球、[illegible]、滬隊始由右[illegible]打開紀錄、[illegible]以五比一佔優、下[illegible]再戰[illegible]、津[illegible]、卒以八比三大勝、[illegible]（中央社）

實無優於體育、故余謂足球對我國尤爲切之關係、非云足球隊能稱王宇宙、而可躋登列强之上、其雄弱環球也、[illegible]

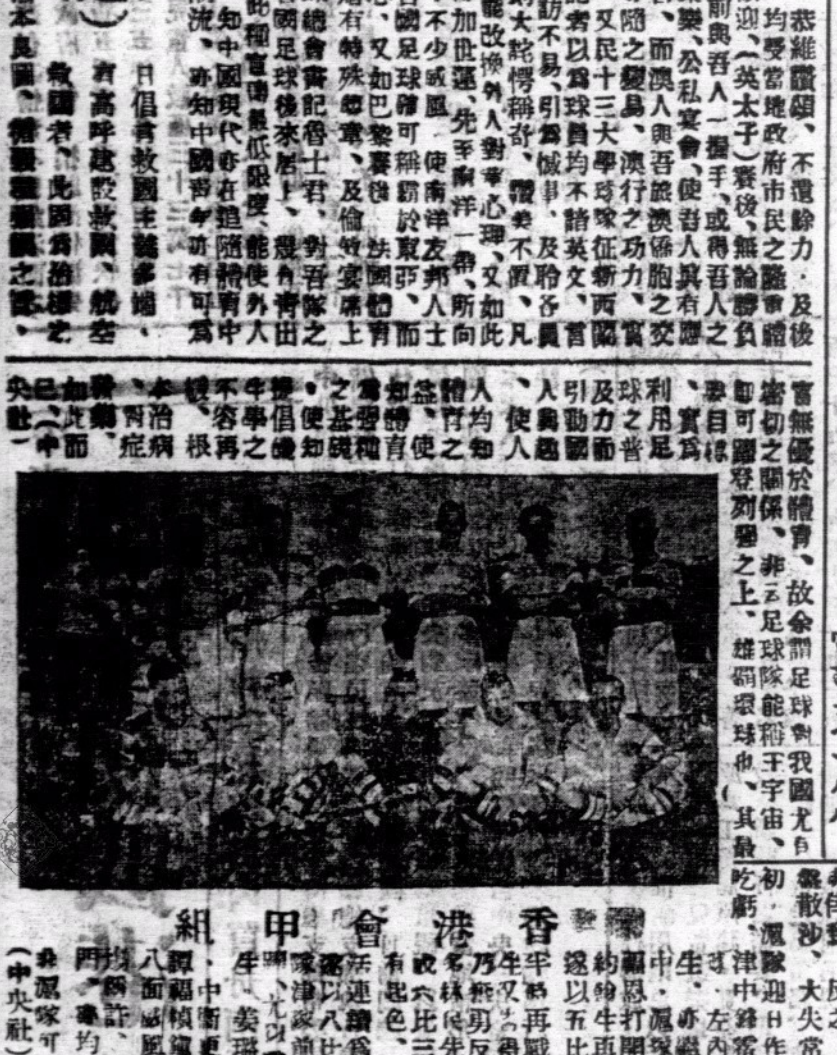

香港會甲組

中華杭州影相大廉價
影結婚相借用婚紗全套大禮服免費
大馬路 電話二七一八八

娛樂大戲院

即日兩點一刻・五點十分・七點一刻・九點半・開映

溫拿二百萬金圓戰事巨片 響榮貢獻

英烈傳

此片爲愛羅弗林及艷星柯利花黛夏慧蘭儷偕演，血佛軍後合演，七千演員拍演，戰景數場，衝鋒肉搏驚心動魄，在滬入選名片冠軍，到處打破收入紀錄、

下期換 艷星比提戴維絲主演 偵探傑作 女魔王

將快放映 郎奴高路文主演 西北國背景作 西藏風雲

東方戲院 天放映 最後一天

雷電公司出品頑艷義俠悲壯史偉大名片

殖邊風雲

武俠巨星佐治奧勃蓮主演 單槍匹馬馳騁沙場如入無人之境！ 同場加聘 双料娛樂

基旦路美女團 登台表演肉感藝術舞技

天明換映驚險巨片 難過美人關

不日重映一天歌舞名片 風流艦隊

大華影戲院

即日放映 美高梅歌舞香艷片王

星照銀河

舞后綺蓮娜保維路主演

名曲七闋妙舞數場

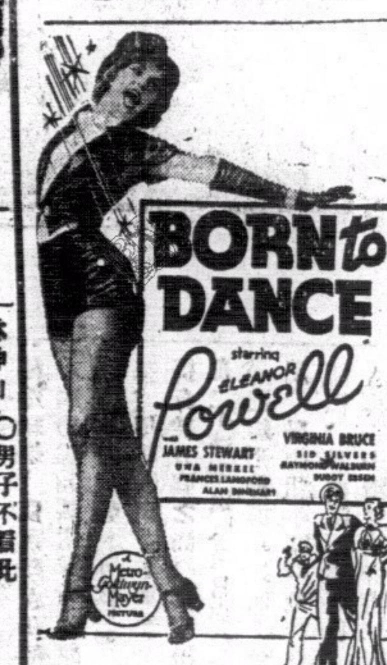


下期換映兩套名片 一場映完 割肉魔王 男女之戰 同場加聘 姬丹女美露團 登台表演肉感絕技

孔如坊••• 新戲院

即日放映 華威公司全部粵語歌唱幽默詼諧警世巨片

妻多夫賤

林坤山 大口何 黃笑馨 黃綺雲 徐柳仙 黃慧娟 區麗君 胡美倫 唐自珍 戴寶燕 主演

○男子不看此片；不知多妻的苦處！○女子不看此片；不知作妾的痛苦！○是提倡男女平等的前鋒○是贊助婦女解放的慈航！ 翠雛粥粥 琳瑯滿目

下期廿八號換影華威巨片 老婆皇帝 平喉歌后月兒主演

鹿角酒店

房租六毫一元二 日租五折 月租面議 六點爲額 日夜常備

中環大馬路門牌壹百四十八號 電話二一零五零五

光明有聲影院 油蔴地公衆四方街 鄰佐敦道火船碼頭對面

即日放映哥林比亞公司出品

此片乃一九三七年劇烈戰爭全部對白巨片 血戰古巴城 又名英雄得路 積奇賀路士利加拿 主演

凡國語影片及西片加設中文字幕說明片解釋

放映時間 △日場▽兩點半 △夜場▽七點半 九點半

票價連稅 超等三毫 後座二毫 中座一毫半 前座一毫

不日放映 人言可畏 大觀公司出品 粵語對白 ▲是日特收半價▼ 李綺年 鄭山笑 主演

下期九龍首家放映 多情天使 大成公司出品全部粵語對白歌唱戰事巨片 林坤山 楚楚 朱劍 主演

新世界戲院

即日全港首次放映

銀龍公司一九三七年特級出品全部粵語教育哲學片

做人難

幽默大師林坤山領銜主演 梁雪霏 陳雲裳 大口何 謝益之 朱普泉 主演

▲笑料中含哲理，作風直追滑稽作品 ▲淚影中帶笑聲，坤山飾柯路頑臣 提倡平民教育 解決做人難題 極力從藝術上着想 以倫理劇挽回頹風 絕不拍爛胡鬧鏡頭 絕不表演驚鴛戀愛

下期換影 民新公司非常巨製 靈肉之門 林楚楚 黎鏗 葛佐治 主演

中央 啓明娛樂有限公司管理

即日 兩點半 五點一刻 七點廿分 九點半 開映

文藝影片公司聖潔超凡藝術鉅片

天之驕女

關右章編導 崔季鉌監製

蘇洲麗 游觀仁 張纖雲 主演 梁添添 陳天 謝一天 劉髯公 周少英 鍾天 盧敦 張惠民 趙一星 鄭柳娟 合演

謹以藝術與情理貢獻人生 不以粗鄙與胡鬧欺騙觀衆

下期換映 中和公司全部粵語歌唱史巨片 廣州三日屠城記

不日放映 啓明公司特製悲壯熱烈歌樂美妙非常巨片 錦繡河山 二十明星合演傑作

平安戲院 定座電話九六八五六 本港售票處統一碼頭

皇后大戲院 本院電話三一四五三 專映巨片的大本營 名片

兩院即日同映 霍士歷史戰事悲壯熱烈緊張愛國奇情巨片

著名導演家亨利京最新傑構

忠義雙全

童星佛烈地巴索羅苗 艷星嘉露麥地蓮 風流郎勞泰 生角鮑亞 合演

皇后 下期換映 霍士偵探大名片 名媛戲盜記

平安 下期換映 派拉蒙社會巨片 良醫功罪

緊乎一個帝國命運的一段愛史！爲國家，盡忠心，廢寢忘食！交朋友，肯推心，尚義氣！片長十四大本 上印中文字幕 敬請及早臨場 方得盡觀全璧


# 港聞之一

## 中暹關係將益趨親密

### 暹商務專員威力南返抵港談

### 中暹協會目的促進文化發展貿易

### 中暹海空交通綫籌備中不久實現

暹羅駐華及香港商務專員威力、前以中國中暹協會在京城成立、北上參加開幕典禮、並經被選爲該會副理事長、茲因暹羅年關在邇、（下月新年）亟待南返、主持一切結果事宜、經于昨晨乘搭俄國皇后輪回港、中央社記者前往訪晤、詢以此行經過、及成績、承威氏一一具告、

### 協會目的

中國中暹協會成立、本人被邀北上參加、至感榮幸、此次出席經過、甚爲完滿、中暹協會之設立、原爲促進兩國文化、發展兩國貿易、去年中國考察團到暹考察後、則發起此項組織、暹羅中暹協會、早已先行成立、中國中暹協會今又成立、實覺愉快、今後中暹兩國關係、將益趨親密、而兩國經濟文化之聯絡與發展、尤可預期、至於

### 中暹交通

中暹交通、本人此次到滬、承中國國營招商局及各關係方面多所垂詢、本人即將暹方情形、詳爲奉告、本人願以最大努力、促成此舉、招商局當局對中暹航業、至表關念、極願於最短期間、擴展中暹一綫、現已着手籌建新輪、如環境需要、或先行租輪行走、以利交通、空航方面、當局擬將現有之廣州龍州一綫、擴展到暹、一俟兩方當局磋商之後、可望實現、

### 歡迎加入

中暹協會會員加入甚衆、香港方面亦有多人加入、中暹人士關懷中暹兩國福利者、如欲加入爲會員、甚表歡迎、暹外部秘書長、赴日視察使館館務、下月初旬、即可過滬、本人原擬留滬、候與會面、適因年關在邇、提前結束、故先行南返、照料一切、下月八日、再行北上、届時或到滬、或逕赴日迎候、尚未決定、本人亦陪同前往云云、並擬赴華中華北各地考察、本會首任理監事、名譽理事、及章程草案錄次、

### 理事名單

理事周啓剛、威力、馬超俊、凌冰、高宗武、余銘、王志遠、彭學沛、周詒春、林庚侯、顧樹森、顧泰園、黃天爵、郭秉文、王志幹、監事何廉、謝作民、謝英士、陳劍如、周演明、周啓剛、威力、爲正副理事長、何廉爲常務監事、

### 名譽理事

蔣中正、汪兆銘、戴傳賢、孔祥熙、孫科、居正、于右任、董佛成、陳立夫、葉楚傖、張羣、王世杰、張嘉璈、俞飛鵬、吳鼎昌、吳鐵城、蔣作賓、俞文鴻、虞洽卿、錢新之、杜月笙、王曉籟、盧吉瑞、宋子文、何應欽、陳國人、王寵惠、徐謨、陳紹寬、劉瑞恒等卅人、

### 章程草案

●第一章● 總則、第一條本會定名爲中國中暹協會、第二條本會以促進中暹文化、發展中暹經濟、及聯絡中暹人民感情爲宗旨、第三條本會臨時會址附設於南京僑務委員會、

●第二章● 會員、第四條凡贊成本會宗旨、年滿二十歲、由會員二人介紹、經理事會通過者、得爲本會會員、第五條、本會會員有選舉被選舉提案表決及其他共應享之權利、第六條本會會員有遵守本會會章、服從本會決議及每年繳納會費之義務、

●第三章● 組織及職權、第七條本會設理事十五人、候補理事五人、組織理事會、監事五人、候補監事二人、組織監事會、其人選由會員大會選舉之、第八條理事會對內執行本會一切會務、對外代表本會、監事會糾察本會紀律、審核本會財務、第九條理事會互選正副理事長各一人、理事長處理日常會務、副理事長協助理事長辦理一切會務、如理事長因故不能執行職務時、由副理事長代理之、第十條理事會之下設總務宣傳調查三組、各設組長一人、由理事互推兼任或由理事長提請理事會通過聘任之、各組視事務之繁簡、得酌設幹事若干人、其人選由各該組組長提請理事長許可聘之、秉承組長及正副理事長之命、辦理各該組一切事宜、第十一條監事會互選常務監事一人、主持日常事務、第十二條本會得設名譽理事若干人、第十三條本會最高權力機關爲會員大會、閉會期間爲理事會、

●第四章● 會議第十四條本會每年舉行會員大會一次、但理事會認爲必要時、或會員三分之一以上表明會議目的及召集理由、請求召集大會時、得召集臨時會員大會、第十五條理事會每兩月開會一次、監事會每四個月開會一次、遇必要時、均得分別召開臨時會議、

●第五章● 任期、第十六條本會理監事任期二年、

●第六章● 經費、第十七條本會經費以左列各款充之、一會員入會費每人二元、二會員會費每人每年二元、三會員特別捐、四其他、

●第七章● 紀律、第十八條本會會員職員如有左列情事之一者、應受本會嚴格之處分、一、不遵守會章、二、濫借本會名義、及其他不正當行爲、確有損本會名譽者、第十九條前條之處分、由監事會酌量情形輕重、或警告或停止出席、或除名、

●第八章● 附則、第二十條本會其他細則另定之、第二十一條本章程如有未盡事宜、得由會員大會通過修改之、第二十二條本章程由會員大會通過呈奉主管機關核准施行、（中央社）


大羅仙酒店

香港德輔道中

酒店裝煌 貴族氣具 平民價目 素稱絕廉

特色飯菜 隨意小酌 冷熱水喉 日夜充足

日夜之房 特別減收

一律元式 隨時應有

優待來賓 房租極廉 加宿風扇 概免收費

元式之房 夜晚通宵 住客到來 無有推卻


## 兒童遊樂場管委年會

## 麥基利哥蟬聯主席

### 去年經費不敷會務無由進展

### 希望社團恢復津貼造福兒童

香港兒童遊樂場管理委員會、昨在高等法庭舉行週年大會、由正按察司麥基利哥主席、到有鮑理羅爵士、郭秉堅、夏高理、羅旭和、羅文錦、李佐之、伍華、廖花臣、曹記、馮秉芬、及司庫高錫威等多人、

### 主席致詞

先由主席致詞、謂本會前任主席督憲已經離港、本人經衆推舉繼任、自問亦無建樹、實深慚愧、此機構有今日之成績、以免限制、等位如願見本人能力有不堪大任者、希另選高明、本人自當引退、本會執行值理會之報告、日前已經送各位、其中有兩點本人願加以評述者、一爲財政方面、計是年支出比往年多一千五百元、惟僑情形不能如表面之順利、幸蒙政府、會、捐助津仔游樂場經費五百四十元、更爲快慰、一九三五年、九龍方面、遊樂場之兒童人數僅三十三萬七千五百五十名、去年則增至二百五十萬名、數目誠使人驚之驚異、希望各界今後多予援助、俾得更加擴大進行、蓋去年本會之工作、因內部經費不敷、不能照預想所實現云、

### 選新值理

繼由羅高士起立和議、謂本會得麥基利哥爵士之熱心贊助、始有如此成功、政府捐助之五百三十元、亦皆由閣下接洽得來、且今日又在高等法庭開會、凡此皆應向閣下致謝、又本會執行值理主席羅文錦先生在職時、予本人助力不少、茲一併向之道謝云、由羅旭和和議、乃選舉新值理、麥基利哥爵士連任主席、羅旭和、羅文錦、曹善允、科里士、廖花臣等數人爲副主席、執行值理爲鄭爵士、郭贊、鄧榮、李佐之、夏高理、其餘核數員書記及司庫均獲連任、

### 週年報告

又會週年報告下、如昨年二月、會長修頓爵士榮陞爲比亞總督、會務幾爲停頓、幸獲正按察司麥基利哥爵士繼任、深慶得人、故政府託交之香港方面遊樂場事務、仍能繼續進行、一九三五年全年入場人數、香港方面共三十七萬四千〇五十名、一九三六年共五十六萬一千四百三十五名、九龍方面一九三五年爲三十三萬七千五百五十名、一九三六年二百四十八萬八千六百廿四名、故可知兒童皆有入場之權利、學校之無運動場者、亦可供用、昨年借用以開週年運動會者共廿一間、昨年颶風時、將香港及九龍方面之各場排毀、損失甚大、圍場欄杆大部份已改用三合七柱及鐵柱構成、但價昂不經濟、惟耐用則足以抵償矣、原爲工務局所建、實全數被颶所毀、新欄杆之需要、則急不容緩、蓋恐兒童走出馬路、則危險實甚也、其後政府有見及此、乃撥助修理費五百三十元、昨歲因缺之各社團津貼年中存欵由二千九百九十五元二毫一仙、減至一千五百八十元〇五毫九仙、事關公衆利益、各委員無不希望于一三七年後得各社團贊助、則感激甚矣、蔣利遜君爲本會核數、佐治威君爲加路連山場管理、皆爲義務、特此致謝云、（新亞社）

## 安南僑團視察員

## 周啓初抵港

### 先返廣州料理私務日內買舟南行

中央民訓部特派安南華僑團體視察員兼安南總支部常委周啓初偕同駐安南總支部執行委員鄭滿棠、駐暹羅總支部執行委員梁仕儀一行、昨乘四川號輪南下抵港、據周談、日前回國赴京、係報告黨務僑情、中央對於海外僑團、極爲重視、以安南華僑團體甚衆、其中組織多未健全、以本人深熟當地情形、故委本人前往視察、一俟完畢、將再回國、報告中央、決定指導辦法、本人先返廣州一行、料理私務、日內即來港趁輪南行云、（中央社）

## 本港某大醫院

## 女看護暴斃

### 疑是服毒惟經洗胃後毫無異狀

本港某大醫院、昨晚十時左右、發生一女看護閉門暴斃命、記者聞訊、即前往調查、得悉死者名唐某、年華十九、年前投入該院爲看護、至今已年餘、向安無異、前日晚膳後、與各同事談笑如常、毫無異色、迨黃昏既過、彼乃返回臥室、衆以爲其歸寢、及至深夜三時許、其同事突聞有呻吟聲、發自房內、心知有異、遂聯群入房察視、見其橫臥床中、已入昏迷狀態、乃即走報該院醫生、疑爲服毒、急爲之洗胃施救、惟並無毒物發現、施救多時、仍無法以解其危、亡何、彼終呼吸已停、返魂無術矣、隨即召黑箱車之昇返殮房剖驗、聞查唐有母、寓九龍城某街、昨特聆耗、悲痛異常、觀至唐此次之死、事極離奇、迄未悉其如何致命云、（世界社）

## 天主教修道生

## 晉陞神父

### 今日在公教堂舉行典禮

香港仔華南修道院、本屆畢業生郭景芸、陳伯良、張子殿、黃儒明、王承寬等五人、今日於公教堂晉陞神父、本港公教徒爲慶祝起見、擬於明日假座公教青年會舉行慶祝典禮、並備電影助興、聞屆時各地均有教友來港參預盛典、尤以來自鄭陳兩君之本籍汕尾者爲衆云（公社）

## 胡文虎

## 今晨可抵港

中央僑委胡文虎今來注重慈善教育及慈善公益各事業、不遺餘力、此次應上海吳市長鐵城邀返國、主持市立醫院衛生試驗所、并籌州胡先生所捐建二十萬元之普院舉行開幕典禮、及籌劃廣州星島日報各事務、茲聞胡氏今晨七時乘意輪維多利亞抵港云、

## 兩青年自殺

### 一投海一服毒均幸獲救

男子陸傑根、廿一歲、住灣仔軒尼詩道四四號地下、昨晨九時、不知因何感觸、在灣仔告羅士打

## 第二次特別賽馬成績蠡測

### 十二時半開賽共賽十場

香港賽馬會今年第二次特別賽馬、舉行兩天、第一天於今日在跑馬地舉行、首次鳴鐘在正午十二時、下午十二時半開賽、共賽十場、茲將各場結果試作預測如下、

第一場㊀京士烈㊁布麗威㊂吞打畢

第二場㊀皮連威㊁嘩啷利士㊂些汾夭拾添巴

第三場㊀柯士吐爾杯㊁梳茜莽士㊂士路尼路畢化

第四場㊀京士富暉㊁屋畢㊂蘇路滄必烈順

第五場㊀步烈畢㊁壇㊂京士哥龍尼順

第六場㊀呑士衣夫會㊁畢士打㊂壞尼士打

第七場㊀萬鵬雷㊁瀟路士巴勞㊂求捺拿

第八場㊀燕路讓尼士㊁坏蛋㊂巴利

第九場㊀笠蒐㊁免打科活㊂嗱拿

第十場㊀香根尉夫㊁巡巴士㊂希路汾

（新亞社）

## 長庚艦血案

## 兇手已痊癒

本年一月十一日中國海關緝私艦「長庚」號奉派出海游弋、巡緝私梟、是晨八時許、駛至英界佛頭門海面、該艦雜役、突向艦長布氏（西人）槍殺、伙伴昌殺、事後兇手知事不了、乃以槍自殺、當堂亦受重傷、迫後入九龍醫院施治、現查大伙朱昌毅經已痊癒先行出院、兇手昨日康健完全恢復、由差人帶之出院云、（新亞社）

## 籐喼內發現嬰屍

### 似係私生子被勒斃遺棄

昨日下午三時十五分有四十二號印警巡值屯山頂勞吉道、突發現距離山頂車站約壹百碼處、遺有長約尺餘之籐喼一具、疑爲路人遺下、忘記攜取、遂將之啓開視察、發覺內藏有死嬰一具、察其狀、似出世未久者、全身用布包裹、頸際有壹布帶緊勒、疑爲人家私生子、於出生後、即將之勒斃遺棄者、該警發覺後、即電返警署報案、並將嬰屍埋殮、現警方對於棄屍者、刻正查究中云、（新亞社）

人言不足畏 白症竟除根

人性子習慣，恒言白症無正方，僕年前洗遠花樹，致患此症，戀感莫名，蹤延中西醫治，亦無效果，纏綿痛苦，幾不知人間何世矣，辛得友人介紹劈毒聖手阮全眞先生處診治，藥僅四服，病竟霍然，愈後半載，並無復發，始悉人言未足盡信也，因書病之始末，爲同病者介，阮先生特製（植物散）每包一元，不論新流久流，一服見效，再服全愈，（搜毒丸）一服立除痛苦，阮先生醫務所大道中七六號何東行三樓（剪此告白到診免費）（永樂街南與金山莊吳天吉敬頌）

幸港痊愈 腦漏鼻塞

氏向患鼻淵腦漏之症，常流濁涕，奇臭難聞，且失嗅覺，而腦部時覺刺痛，以致身體衰弱，已歷十載之久，在安南時，遍訪名醫治理，迄未能痊，後得港中戚友函知，謂及本港有著名頭部專家蔡德芬先生，擅治腦漏聖手，乃趁輪來港，特延蔡先生診治，藥末數服，腦病若失，繼治一月，涕止鼻通，腦患霍然，而體亦健矣，足見先生治腦病神手也，銘感之餘，謹誌數言，以申報鳴謝。蔡德芬先生寓香港灣仔交加街十八號惠仁堂▲分館香港大道中第一百七十六號何東行三樓電話弍肆肆叁柒 分館電話二二七零九▲老[illegible] 安南金邊柴靚市陳猷記吳陳氏敬頌 廣州河南激珠橋龍溪首約柴拾捌號

香港第一家 天壽堂婦經丸 治婦女經病赤白不育

[illegible]狗鞭健腎丸 治男子腎虧腰痛第一

總行香港德輔道中 分行廣州市十八甫 中外各埠均有代理

統辦各國名廠唱機各嘜名伶唱片

鄭瑞生先生 寓中環大馬路何東行四樓 電話二五四七一

是我同胞極應注意

本港居民患於肺癆咳血肺癰臭痰氣促盜汗潮熱失眠畫子傷等症，日漸煩多，年中因此症死人不少，殊爲可惜，此症虛不受補熱不受涼寒不受燥，時愈時發，九死一生，萬難醫治，現在所見得各友人唐炳陳相先生及黃金華陳澤材程少達夫人等患此肺癆咳血臭痰等症，係由鄭瑞生先生醫愈十餘年，並無復發，可見得鄭瑞生先生醫學精明確有特別的根治良藥，確有特別的神速，鄙人有見及此，特爲介紹，且鄭瑞生先生素來好善好施，志在社會人仕利便起見，施贈診兩個月，每日由兩點至三點時間贈診，分文不取，此乃是我們同胞幸福，如患此肺病者務應注意，患於第三期肺病者幸勿恢心，倘有大希望也 鄧伯表 伍子滔 晏宵泉 譚煥岑 彭少岐 李耀南


## 香港報界公社啓事

啓者本社是月份輪值宋演日報主任各界送登稿件請逕投中環善慶街本社爲荷

中華民國廿六年三月一日


實用國語講義 每本三角

香港軒尼詩道二六柒號二樓

德貞國語研究社 爲提倡國語特設國語速成班兩月畢業

高級：每月二元每星期二晚三六日禮拜日上課下午五時至六時半

初級：每月一元每星期三晚分一三五或二四六下午七時至八時半或八時半至十時

社長鄭德志

恭頌 瑞誠堂陳錦泉授長男春培先生 白喉救星

余等本人或子女患白喉症皆蒙春培先生治愈感激之餘特登報恭頌及介紹焉

杜四端 黃錦英孔聖會 陳耀棠太豐船務公司司理 郭顯宏顯發船務公司司理 馮少棠勝記銀號 江振華鑄聲慈善社游泳部主任 同頌

先生原日在和興西街四號二樓醫症現新設一醫務所於中環德付道中一百八十號二樓即新世界戲院對面

# 王師奶的秘密

一家之內，如能夠永遠平安無事，這是最好不過的了，宜未雨而綢繆，有備方無患，爲主婦者，對于一切葯物，必須十分了解，方不致臨事無措，那麼，隔壁的王師奶，可算得是模範了！王師奶是殷富之家，家庭的組織，是非常完備的，尤其是衛生常識，最爲講究，舉凡各種藥物，無不選擇儲存，以備不虞，對于虎標四種良藥，尤爲特別注意，不使缺乏，王先生有次頭痛，因得有虎標頭痛粉，一服立止，王先生有次酒醉，因有了虎標八卦丹，口含一角立時寧貼，隔鄰的二伯父，又得了他的萬金油，多麼精神，所以王師奶對于虎標四種良藥，較柴米油鹽醬醋茶更要緊啊。


# 港聞之二

首飾工會將開會議

## 商議聯合防盜辦法

將入稟政府請設法保衛商民治安

◇◎◇

天福金舖開列失單通告該行同業

由去歲尾臘至今、劫案迭有所聞、其著者厥爲對海油蔴地中和金舖一案、繼之者則有大道中天福金舖及陳廣記珠寶店案、此駭人聽聞事件、誠令該行各商人、談虎色變、自天福劫案發生後、唐洋首飾工會、即急謀補救之法、決日間召開防盜會議、昨據唐洋首飾工會會長稱、本行各同業商店、對于防範盜匪、向有一種準備、在警笛方面、共分爲兩種、一種爲普通報警、一種則爲本行特別警號、倘遇有劫案發生、即雙笛齊鳴、使本行商店聞之、即派員協助被劫者追捕、但現在盜匪兇狠、行事必持槍械、結黨聯羣、莫敢攖其鋒、警笛之效力、似已失去、自天福一案發生後、本行各商店、紛紛謀補救方法、本會現定于三數日間召開本行各商店會議、討論防盜辦法、現在本會已擬具一提案、其內容係由本會各會員商店聯名入稟華人代表、請轉致政府設法保衛商民治安、本會極盼政府能接納吾人之請求、從速消滅匪患云云、日前被劫之天福金舖、昨已將失贓詳細開列、由唐洋首飾工會通告該行各業商店、爾稱『啓者、茲據會員天福號函報、于本月廿九晚、被匪持械強劫、計失贓物重二十三兩八錢三分、共值銀三千二百八十餘元、經投報警署有案、茲將失單開列、凡我會員如見有後開各物到來求售者、倘希留意究詰、倘有贓物嫌疑、即電知該號到部屬實、召差追究、是爲至要』、（失單從畧）（新亞社）

廠聯會

## 考察團晉省

粵省建設廳長劉維熾、廣州市長曾養甫、自奉省府令招待本港中華廠商聯合會廣州考察團後、昨以該團經定今晨八時乘省府專車附掛廣九路首次快車赴省、特派市商會委員蔡昌、乘中午車來港、代表歡迎、蔡氏抵港後、即往廠聯會接洽一切、查該團一行一百廿六人、今晨由葉蘭泉率領啓程云、（中央社）

## 黃鎮球南返

粵省政府主席黃慕松、本月廿日因患胃症、在中大醫院逝世、噩耗傳出後、薄海同悲、查中央防空學校校長黃鎮球、原爲黃主席嫡姪、最近由杭赴京、因黃主席逝世、異常悲悼、除致電黃氏家屬唁慰外、隨即束裝離京赴滬、趕程南返致祭、黃氏所乘俄國皇后輪、經於昨晨八時抵港、黃將不在港勾留、即乘車返省、（新亞社）

僑港紳商

## 歡迎英大使

英駐華大使許閣森、自日前抵港後、備受港中當局歡迎、而華人紳商領袖之歡迎大會、亦於今日舉行、時間爲十二時四十五分、假香港大酒店天台開會、參加人數極衆、預料屆時必有一番熱鬧云、（華南社）

## 坭工爲石炮炸傷

工人謝權、十九歲、乃淺水灣附近某建造工廠坭工、昨日下午五時許、在附近用石炮爆炸山石、爆發時、走避不及、致被炸傷頭足身等部、傷勢極重、同侶覩狀、立電十字車到塲、將之送入國家醫院救治、並向警署報案云、（新亞社）

## 大道中兩所舊樓易主

一年來住宅區建屋以九龍城爲最多

◇

工業區發展遲緩游泳棚壽命可延長

年來本港商務、漸有起色、因之港中之建築物、新建築者與乎重新改建者、日見其多、尤其是商務中心區之新建築物、有如雨後春筍、計如前年完成者有滙豐銀行及東亞銀行、新交易行之新大廈、去年完成者有公主行、戴爰那行、律敦治行等、本年完成者有宏興行、預算於最近將來可完工者、則有雪廠街與大道中之新大廈、渣打銀行之大廈、亦經重新修理、氣象亦爲之一新、換言之、香港商務中心區域、所有樓宇、幾盡皆巍峩大廈矣、據記者調查所得、大道中香港傢私公司之行宇、經已易主、値銀二十八萬元、聞新業主意思、將于最近將之改建高七層之大樓、樓上各層、完全爲寫字樓式、又大道中德辯洋服之舖樓、亦以價値二十八萬五千元沽脫、新業主之意、亦欲將之改建、將來此兩座新大樓完成、大道中之大樓已無一所不高達百尺、亦足爲香港生色不少也、又據記者調查所得、年來住宅區之建築新屋者、以九龍城一帶爲各區之冠、由去年二月起至本年二月止、一年之間、大小新屋共達五百所、幾乎每日有兩屋落成、由此觀之、將來趨勢、將以香港爲商業區、而九龍則爲住宅區矣、但新建設之七姊妹工業區、最近尚未見有何發展、關於填海工程、亦甚遲緩、七姊妹一帶各游泳棚之壽命、亦將因之而延長云、（新亞社）


中國眼鏡公司

養目鏡 一元
日光鏡 一元
返老鏡 元五
托力鏡 二元
克羅克 三元

香港德輔道中廣生行左

專家驗眼配鏡

發行價目○格外相宜


陳濟棠

## 有返港訊

有今晨抵港消息

陳濟棠出國迄今已有多月、最近本港方面、盛傳陳氏將於今晨乘意國郵船域多利亞號返港、記者得接此項消息後、即向陳氏在港親信探詢、據云、陳氏現仍在歐、最近尚未有返國消息云、（新亞社）

義學生書法賽

## 籌委會會議

香港精武體育會舉辦之第一屆港九義學初小男女學生公開免費書法比賽、昨召開二次籌備委員會議、通過各部職員人選、並敦聘陳關芳主考、劉景清頒獎、周紹伍爲大會會長、何東夫人爲大會名譽會長、又該會截至昨日止、收到各界報効獎品如下、華商總會主席李星衢名貴墨水筆兩枝、碑帖十九本、毛筆十三支、鉛筆三打、信箋四大盒、方墨兩枝、墨盒兩個、大新公司特製活心鉛筆一枝、筆具一盒、洋裝字簿一打、中華國語講習所免費學額兩名、又該所同學會錦標一大面、區公書法學院免費學額兩名、又港僑中學建南中學來函將借該校爲比賽場地、（中央社）

英廷婢制調查團報告書中之

## 我國婚制談

我國婚姻制度、向無定禮節、祇由民間習俗舉行、因地而異、然亦大同小異耳、乃自歐風東漸、吾國婚制、亦有變遷、其受洗宗教者、則仿宗教儀式、然又有與習俗略變者、則謂爲「文明結婚」、此次婢制調查團來港考察、對于我國婚制與詳細調查、爲誌於報告書中、特迻譯錄如次、

### 民間習俗婚姻制度

「孟子曰、不孝有三、無後爲大、」斯語爲中國人士所重視者、此種遺遠思想、誠可稱爲中國人士之圖教、是故中國婚姻及子嗣兩問題、相提並論、其婚姻權實爲兩姓家長所操、至結婚年齡、普通則男在弱冠、女爲月瑞、而同姓或血統親屬、不得論婚、婚姻構成之初階、先憑月老、傳中國有諺云、「十個媒人九個謊」、又云「天無雲不雨」「人無媒不合」、其媒責任、在遊說兩姓家長、如徵雙方同意、則撮合姻緣、雙方家長、[illegible]家世、而後由女家託媒人遞送「年庚」、男家則憑該「年庚」而[illegible]所謂有無「刑剋」、否則爲「刑剋」、即算爲天作之合、雙方訂妥於將男家先行「文定」、女家接受聘禮、此後則候男方諏吉納采、迫「吉期」既屆、男家以「龍香」「鳳燭」、「儀仗」「紅輿」、八音齊奏、以迎娶新婦、是曰爲「親迎」、而女家則備辦粧奩、以爲隨嫁、迨婚抵男家、而新郎更有「踢轎門」之[illegible]、[illegible]拜天地、繼而[illegible]、最後則拜謁翁姑及諸長者、此爲婚制、在女子本身而言、謂之「結髮」、而女子既嫁、則百事從夫、其毋家權利、無形失卻、行動須受夫婿約束、即不幸所天已喪、未亡人亦須柏舟自守也、

### 妻妾名份各有不同

中國婚制、表面爲壹夫一妻、然間有所謂「平妻」者、其由來多爲繼承宗祧而娶、假如有兄弟甲乙二人、甲則僅得一子、乙則無嗣、迨甲子既娶、乙則可爲甲子再娶一妻、是曰「平妻」、此平妻如有子出、則入繼乙嗣、斯平妻之由來也、而[illegible]人於妾妻及平妻而外、更有妾侍名稱、妾侍之意義、則妻之隨侍也、於妾之歸來時之儀式、當與「妻」有別、然可同享丈夫之利、然妾各具名份、絲毫莫亂也、[illegible]或妻既逝世則妾侍可以「扶正」、繼位主婦、惟嫡妻所遺之子不加反對方可、但無子者則不成問題、總而言之、不外注重傳後承先而已、華人婚制、因大多如是云、（世界社）

少女黎金

## 誤識匪人服毒自殺

發覺時毒已深入無術返魂

少女黎金、年十九、順德人、與父母同居鄉間、繅絲爲業、大前年、順德絲業衰落、當地女工失業以後、阿金生活發生問題、往依姑母黎平、阿金乃離鄉背井、阿金姑母住港有年、現居于灣仔太原街五十六號二樓之閣仔、前月初間、開始在大道東某號一美洲華僑住戶作住年妹、月薪僅得三元、不料阿金時運不齊、作傭未幾、其男主竟因病在美洲逝世、僱主家庭遭此巨變、遂將阿金辭退、而阿金之命途多舛、不特祇此、當其出作人傭期間、竟誤識匪人、但至昨日下午六時、阿金竟在閣仔中暗服拉案及鴉片自殺、至居發覺時急將其姑母尋獲、召十字車將之送入國家醫院救治、然服毒已深、無從挽救、卒在院中香消玉殞云、（新亞社）

新任駐華義使

## 啓程東來

四月九日過港北上履新

義大利駐華大使羅亞谷諾、日前奉調離華、所遺大使一缺、義政府已委趙利安奴高拉接任、趙氏已由義乘康德羅素號輪首途來華、將於四月九日過港北上履新、（中央社）

## 張彭春北返

天津南開大學教授張彭春、於日前入粵遊覽、昨晚尾車同滬、即換搭嘉蘭總統輪、於今晨零時經滬返津、（中央社）

## 李芳昨返粵

廣州市政府外務秘書李芳、前代表粵當局歡迎英大使來港、昨經事畢、乘播夜輪返省、（中央社）

## 吳鑑泉過港

國術界太極拳之名師吳鑑泉、前日自滬抵港、寄寓於皇后酒店、昨晚搭夜船往廣州、轉乘粵漢鐵路到長沙、據吳鑑泉稱、此行乃應何鍵主席之歡迎會之召、至於廣西李宗仁主席、亦有電邀赴桂林、但須到長沙後、始決定云、（大華社）

## 刁作謙晉京

前廣外交特派員刁作謙、定今晨乘輪到滬搭義郵維多利亞號赴滬轉京、謁王外長述職、（中央社）

## 伍智梅返粵

廣州市黨部特派員伍智梅、由滬南返、經於昨晨乘搭俄國皇后輪到港、當午換車返粵、（中央社）

## 西貢道汽車傷人

九龍城牛池灣寮仔居民吳有、五十九歲、前晚七時許、欲赴市購物、行至西貢道時、有某號自用汽車駛過、吳避之莫及、爲車碰傷面部及左右手、後由警電十字車到塲、將其送入九龍醫院救治云、（新亞社）

財政專家

## 史鐵法尼過港北上

就我國財政顧問職意議員同行

我國新聘意大利籍財政顧問史鐵法尼、自奉聘東來後、經於月之七日、自意動身到華履新、其所乘意郵惟多利亞號、今晨可抵達本港、史氏在港并不勾留、即日乘原輪離港北上、赴滬轉京、史氏爲財政專家、曾任意大利財政部長等職、今次與史氏聯同來華者、除其夫人及男公子一女公子外、並有意大利參議院議員馬格利局等、一行共十一人、（華南社）

## 戲劇電影消息

△大華戲院即日放映美高梅歌舞巨片「星照銀河」、乃美艷舞后綺蓮娜寶維路領銜主演、明星數十美女數百合演、規模宏偉、花團錦簇、名曲七闋、妙舞數塲、是「百鳥朝凰」之姊妹作、勢必擠擁、火速定座、下期三料娛樂、兩套名片「劏肉魔王」「男女之戰」、同塲加映「姬丹路美女團」登台表演肉感舞技云、

△「靈肉之門」影片爲民新公司出品、內容發揮「愛人如己」之真理表演卓絕、感動人人爲「復活節」之絕好貢獻、聞本港各教堂志任技師特聯名登報推荐於全港教友、并備有此片優待票贈送凡教友與非教友、均可向各教堂職員索取云云、

皇后平安兩大戲院今日同映、「忠義雙全」、爲霍士歷史戰事大名片、片長十四大本、開塲即映正片、故須依時入座方窺全豹、片上加印詳細中文字幕、極便我國觀衆云、片中描寫雄霸全球十八世紀保險業之倫敦萊士公司船務保險業之經營、以迄今日發達之歷程、包括拿破崙征伐英國之古跡、納爾遜大破法國艦隊之戰景、忠義雙全之豪傑、得多情貴婦鍾愛之戀史、內容豐富、充滿娛樂資料、誠假期中最佳之娛樂妙品也、

## 今日播音秩序

香港無綫電播音台、三月廿七日播音秩序、

○……中樂……○

唱片秩序、ZEK十二時卅分至二時止、八月的村鄉、勞人與閒人─薛玲仙、龍船曲、搖櫓歌─袁美雲、月下情波─白駒榮、倩影儀、心肝瞻愛郎─千里駒、馬師曾、客月談兵─鍾卓芳少新權、寒翁吟鳳歸魂─合奏、秦思─李靄蓮、露花如夢─李雪芳、蘇小妹羅達仙、野馬跳溪、算命─合奏、完、ZBW四時至時七止、四時至六時卅分中樂秩序由永南書室音樂團担任、㊀前奏曲合奏、㊁不堪重寄、偶時情─黃麗施小姐唱、㊂八股佬開新婚孫潤森君唱、㊃銀蝶入璇宮之戲主─黃柏章君黃麗施小姐合唱、㊄同病相憐泣小青─謝大運君唱、㊅太平天─黃柏章君黃麗施小姐合奏、㊆不知秋思在誰家─李國瑞君唱、㊇爲國從戎─黃麗施小姐、㊈黃花淚、潤森君唱、㊉尾聲合奏、六時卅分至七時止、繼續跳舞音樂片、蓮麗淚月、行樂詞、雨洒仙花、西湖返棹、狂歡、餓馬搖鈴、村曉、孔雀開屏、醉月、完、ZEK八時至十時卅分止、繼續中樂唱片、落花聲─譚玉蘭陳皮梅、老惡眼淚、朱頂鶴譚秀芳、長相思─唐雪卿、黑暗世界、子喉七嘉蘭、鐵面無私─鍾卓芳歸劍如、食貓麵─陳皮梅邵嘉蘭、新發財─大傻關影憐、大石滑頭之綠珠宮─李雪芳、愛情魔刀─白駒榮、肖麗章、快借偷到瀟湘館─廖了了、中國女皇帝─靚雪秋、風流皇帝─鍾卓芳陳皮梅、漢宮秋月─香樂獨奏、貴妃屬唐皇白玉堂肖麗章、貴妃屬唐皇二卷─梓名揚譚玉蘭、（完）（中央社）

## 戲目

△香港▽

娛樂……英烈傳（西片）
皇后……忠義雙全（西片）
中央……天之驕女（中片）
東方……殖邊風雲（西片）
高陞……夜出虎狼關（夜） 鏡花艷影劇團（粵劇）
太平……不是冤家不聚頭（夜） 太平劇團（粵劇）
利舞臺……三喜臨門（中片）
九如坊……妻多夫賤（中片）
西園……綏遠戰爭眞相（中片）
新世界……做人難（中片）
香港……金屋十二釵（中片）
長樂……野人記續集（西片）

△九龍▽

平安……忠義雙全（西片）
大華……星照銀河（西片）
景星……叛逆女性（西片）
普慶……鄉下佬探親家（西片）
東樂……吳宮春色（西片）
北河……齊天大聖（西片）
官涌……梨花夫人（中片）
油蔴地……女賊歸娘（中片）
砵崙……梨花落（中片）
光明……血戰古巴城（西片）
旺角……馬介甫（中片）
明星……[illegible]一生（中片）

三比三

# 敵衛畏李惠堂如虎

旭和杯決賽陸軍聯與南華劇戰九十分鐘

# 李惠堂獻續命湯

醉漢

在最後一分鐘李球王飛腿搶回平手
南A無辜被罰十二碼確是冤哉枉也
陸軍諸將作戰英勇險將旭和杯搶去

傷者多人

華繼擢脫兩齒含血守關
米拉勇戰斷足被舁離場

（專訪）本屆球賽、球員之負傷最多者、當推昨日旭和杯決賽之戰、計陸軍之尼地、米拉、南華之黃美順、梁現贊、黃華繼與李惠堂皆負傷、其傷勢輕重不一、最重者則爲米拉斷足、黃華繼脫落兩齒、旭和杯決賽、戰情之緊張與雙方健兒作戰之英勇、可想見也、昨日之役、爲南華與陸軍聯之生死關頭、在八千球迷睽睽之下、南華從未染指之旭和杯又險爲陸軍聯以强力搶去、幸天未絕南華、彼壓迫愈甚而反抗亦愈甚、在群情憤激、情緒之下、球怪、坦克車、現贊與華繼浴血負傷應戰、在將完場之最後一分鐘、賴球怪最後之一彈、爲南華輸送續命湯、三比三搶回和局、曾打破陸軍聯錦標之迷夢、此實出乎精明球証意料之外也、兩隊戰和、各得三分、積分又告相等、又須再定期舉日再決雌雄、惟吾人在昨日之戰中、得獲不良印象、南華球員有數次無理被罰與無辜被罰十二碼球、確令人莫可奈何、天、陸軍聯得此意外之收穫、幾得反敗爲勝、苟非南華諸將忍辱負重、沈着應戰者、則錦標已歸陸軍聯所有矣、是日上場英尼斯以二比一勝海軍隊、茲將比賽戰況紀錄如下、

▲旭和杯三强隊形勢表

| (隊別) | (比賽)(次數) | (勝) | (和) | (負) | (得球) | (失球) | (得分) |
|---|---|---|---|---|---|---|---|
| 南華會 | 二 | 一 | 一 | 〇 | 五 | 三 | 三 |
| 陸軍聯 | 二 | 一 | 一 | 〇 | 六 | 四 | 三 |
| 海軍聯 | 二 | 〇 | 〇 | 二 | 一 | 五 | 〇 |

## 戰後評

決賽之戰、有劇烈與緊張表演、惜南華爲保持實力戰香港會計、包家平、劉慶才與鄭季良未有出場、江柏趁日輪來、姍姍來遲、未趕及出場、實力略受影响、昨役能以全軍精銳上陣者、則可免劇爭得以從容取勝也、兩隊經九十分鐘之戰、陸軍聯實力平均、攻勢銳而守力厚、故恆取攻勢、諸鋒俱射、每遇良機、輒未易查最後之功、不善射、軍採「猝陽戰陣」Rush and Kick法進取、嘗使南華後防有雞犬不寧之歎、拖拔、遠非路與衣永聯絡佳妙、米拉英勇善戰、惜過於英勇、當彼於衝刺時、離收溜韁之馬與現贊相揩、致斷足離場耳、中衛方面、金卑路因象因後防、未敢輕於還應、衣雲士與金氏合拍、每能獨相呼劇、兩後衛亦稱穩健、但當球怪領球衛時、將球中後衛三四人則大舉向雖負角應、亦所踢出界、可見陸軍聯中衛均畏球怪包圍、虎、以个人不惜蓋因於球怪合於戰華斯之球怪、如中陸軍深入而其取四衛爲南寨取勝之役、故此、聯所李惠球怪再師其故智、A是以不情出軍、聯惠終以智勇敵一籌、個入陸路所可見陸軍中後衛一籌

陸軍數人設聯防 嚴密監視李球王

…………

雙方愈戰愈緊張 欲尋瑕隙覓不得

開始、由羅旭和博士行開球禮、陸軍聯……

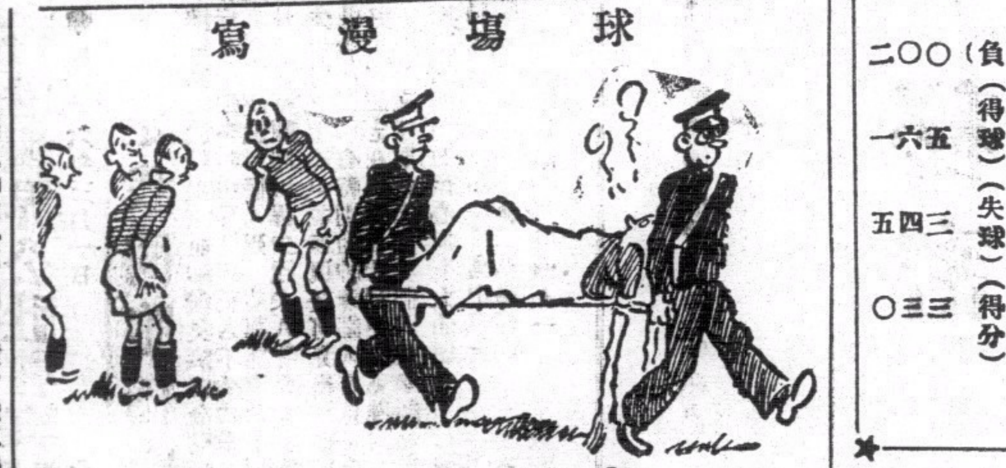

負傷者之痛苦

上半場

第一球……尼地……陸軍聯

下半場

第二球……(十二碼)馮景祥……南華會
第三球……(十二碼)衣永……陸軍聯
第四球……李惠堂……南華會
第五球……拖拔……陸軍聯
第六球……李惠堂……南華會
南華會三球 陸軍聯三球

尼地一腳驚四座 陸軍聯傲氣凌人

毫釐、華座嘆息、球証覺陸軍守衛曾以手推惠堂及犯手球、隨即判罰、截陸軍、陸聯乘勢反攻、美順由陸軍途中以將球開阻得球、陸軍球証謂美順犯規、在陸軍前衛、阻擋再度不送至左方尼地、南華射入網、射中之中陸軍數門、及先後犯規、失後得有不中的、衛地內人苦土、先開紀錄、尼地以球心成爲中腹、師將球怪爲包圍、將球遞得、機桂又鈴傳陸、衛與師糾纏、又時輒、度、所將仍未得、金卑路陸軍、陸象頻仍、戰得失、衣雲士、險仍未脫、陸軍聯失以壹球佔優勢、緊張、合力抗戰、賴碧架以……上半場告終、

米拉難收溜韁馬 斷足輾轉草場上

無辜被罰十二碼 令人眞叫奈何天

最後一彈成和局 球王敬獻續命湯

南華與陸軍聯混戰情形　美璋攝

▲南華會

梁榮照(南A)
李天生(南A)　黃美順(南A)
黃華繼(南B)　梁現贊(南B)　湯坤(南B)
李碩友(南B)　黎兆榮(南A)　李惠堂(南A)　馮景祥(南A)　曹桂成(南A)

▲陸軍聯

羅蘭士(華塞斯)
士提反氏(埃路士打)　衣雲士(華塞斯)
碧架侖(埃路士打)　金卑路(埃路士打)　威廉臣(施福隊)
尼地(鯉魚兵)　拖拔(華塞斯)　米拉(施福隊)　達非路(軍需隊)　衣永(埃路士打)

表演賽爲二比一 英尼斯挫英海軍

上場爲星洲英尼斯對海軍之戰、英隊曾駐津埠年、曾勝上海埠際、且於前、右輔表演尤佳、實力雄厚、前鋒推進迅速、將屢屢救險、海軍亦作戰甚少、惜無善射之將、尖機良多、中後衛亦稱穩健、下場時英隊反佔上風、屢取攻勢、再入一球、結果以二比一之成績挫海軍隊、方陣勢如下、

▲海軍隊

胡華臣
羅夫　基步路
車文　利格拉　賴士打
的士彼　維禮士　菲爾臣　晏打氏　卑利文

▲英尼斯

士甚夫
麥哥洛　彭連和夫
士茂夫　麥科蘭　泰主
哥巴　加蘭　麥干維　加連　金卑路

## 小足球

△少英隊爲練習球藝及聯絡友宜感情起見、特約天然小足球隊於本星期六下午四時半作賽於原期日下午、……

何文田球場、二同時又與勁旅少壯志隊作賽、上場出場球員列左、

△對天然陣勢
黃科明　李志安　黃金才　江根深　韓鏡勝　馮光培　鄧榮光　與日新

△對壯志隊陣容
黃科明　鄧照星　金鑑　黃達文　蔡寶培　鄧榮光　與日新

△正力軍、本正隊於本星期六日下午三時與東方友誼比賽一場、公園初旅、二時與同球隊又於球場下午作賽、度比賽一場、……

△對東方報陣容
杜保成　黃瑞洪　陳榮洪
黃任安　權李宏晉　生力軍、區福生
△對毅華
陳杜　權李宏晉　黃任安
高榮寬　承張洪　區昭世
生力軍、黃海洪

△對西北
實榮光　杜富　鄧惠民　李宏晉　權張洪　陳保成　生力軍、黃海明

△西北小足球會與西北B隊再約西營盤勁旅飛鷹小足球隊定于明日（即星期六）下午二時、作二次友誼賽於卜公園、雙方實力雄厚、屆時必有精彩之戰云、

## 傑志會慶祝復興紀念日

傑志體育會自發起復興後、會務進展奇速、而新會員加入者甚衆、該會決定今日爲復興紀念日、是日正午十二時、假座該會舉行慶祝、加設茶會招待來賓、是晚七時並加音樂遊藝以助慶、已函請各團體派員參加、想屆時定有一番盛況云、（新亞社）

## 教部派員往京滬視察體育

（三月廿六日南京電）教育部頃令派郝更生、率體育督學、視察京滬體育、先在京開始視察、定春假前後赴滬、並將轉赴鄂湘等省云（中央社）

## 普通界籃球賽 港大隊出戰華僑甲

普通界男子籃球賽、今晚四場、甲組港大對華僑甲、港大爲本屆學界盟主、實力不弱、前鋒陳永年僑足宋金、今晚料無出陣、戰力不無影減、華景泉又已離校、不復爲該隊助力、全隊實力甚大影响、今晚華僑對壘、凶多吉少、次塲華南對陽光甲、華南雖不爲頭等勁旅、但該隊自得能將隊新球勁力後、軍容爲之頓壯、陽光甲與之相遇、當非其敵、乙組華僑乙對西南、僑乙人馬強壯、勝利于操、次塲華大對青泳園、一面倒、華大可得勝利、秩序如下、

△甲組
下午七時　華南對陽光甲　盧振院
九時　港大對華僑甲　陳仕鴻

△乙組
六時　華僑乙對西南　陳仕鴻
八時　華大對青泳園　鄭木開

（球証）（新亞社）

## 友誼足球賽

士公司作友誼足球賽、昨與九龍巴士及其他球隊、作友誼比賽、南方表演異常精彩、尤以陳光根保、饒劍輝居功最偉、楊出色、對方則以黃靜、謝劍雄、蔡保文最爲精、由陳光裕館上錦花、最後幸得揚上半塲黃榮耀先開紀錄、下半塲再賽、後由蔡保文射入一球、上半場成三比零、下塲再賽、後保射入一球、打破光蛋紀錄、結果南方以三比一勝云、球員如下、

黃榮耀　黃廣星　伍錦焜　陳光裕　謝劍雄　蔡保文　謝鈞　保　吳少雄　徐金發　姚　城

## 旭和杯決賽各球員傷勢

▲陸軍聯
米拉（施福隊）……斷足離場
尼地（鯉魚兵）……左手脫骹骨

▲南華會
黃華繼（南B）……兩齒脫落與口部傷
梁現贊（南B）……足部微傷
黃美順（南A）……部
李惠堂（南A）……右手扭傷

## 昨日各組球賽成績

▲旭和杯決賽
南華會 和 陸軍聯 三比三

▲尋甲組
中華會 和 東方會 一比一

▲尋乙組
中華會 勝 東方會 二比一

▲表演
英尼斯 勝 海軍隊 二比一

## 昨日尋甲組足球賽

# 中華會戰和東方會

一比一平分春色和氣滿場
炳土與黃炳各爲本隊立功

球侶

（專訪）昨日足球比賽、除上述表演賽外、尚有一幕與旭和杯賽舉行于海軍塲外、尚有一幕尋常杯甲乙組比賽華行于掃桿埔塲、是戰初本定于加路連山塲、後忽臨時改塲故外界知之者殊鮮、比賽于下午四時五十分開始、中華會以全力上陣、東方會因將缺席、形勢相隔、時拉集、佔盡上風、方戰、因双方形勢相隔、中華佔盡上風、上半塲、炳一由後以中華、刀劈上、踏破重圍、中華建以一比零佔先、東方諸衛不提防、不屈人、獨仍佔優勢、以一比零佔先、東方諸衛不提防、不屈以均可、取以顏色、表演完場、中華之偷襲成功、遂以一比一平分、表演奮勇、中華……

## 乙

組中華以二比一敗東方乙、甲組魄兒魚貫登場、東方因人數不足、臨時招……

## 易

双方混戰、十數分鐘、中塲逐鹿、各無建樹……

▲中華會

黃錫炳　羅偉權
羅偉民　吳德榮　郭滿榮
譚均幹　文鴻祺　李德祥　鍾成芬　賴華帶

▲東方會

鄧日銘
曾仲云　賴棟材
吳鵬基　張經材　楊剛華
陳澄滔　曾懷勝　宋仲賢　陳炳士

華繼救險情形（夏珍攝）

深水埗北河街一零六號桃園合記啓事

本號股東梁治孔君代表向與嘉君租樓合約、本年正月廿八日止、梁君以解除一切代表權、及梁治孔名下佔有五十元股本、均由桃園合記股東承回、並與桃園合記永脫離關係、以後涉於桃園合記事務、概由各股東負責、特此聲明、以免後論

四代儒醫手脚專科
周達文筋骨痛包斷根
筋骨痛（一）痛在骨節、移動則痛、痲痺腫爲血不榮筋（二）痛處紅腫、如時發時止、往來走痛、爲風濕（三）久痛不止、有定處、或發熱者、爲風痰濕（四）痛不止、發熱者、火炎痛不止、爲水虧火、三種中又分部位、應看症論症、新久須宜託、藥散補並用、方能斷

診症時間 午前在旺角 大道中中央戲院左鄰十二號 上午十時至一時 下午二時至五時
周達文百煉丹 專治氣喘、痰咳、吐血、白濁……
止咳立單包愈 限數天全愈
各埠代理藥品店均有代售

京昌
肥佬黃始創租賃男女結婚大禮服
電話三四七七號
亞彬

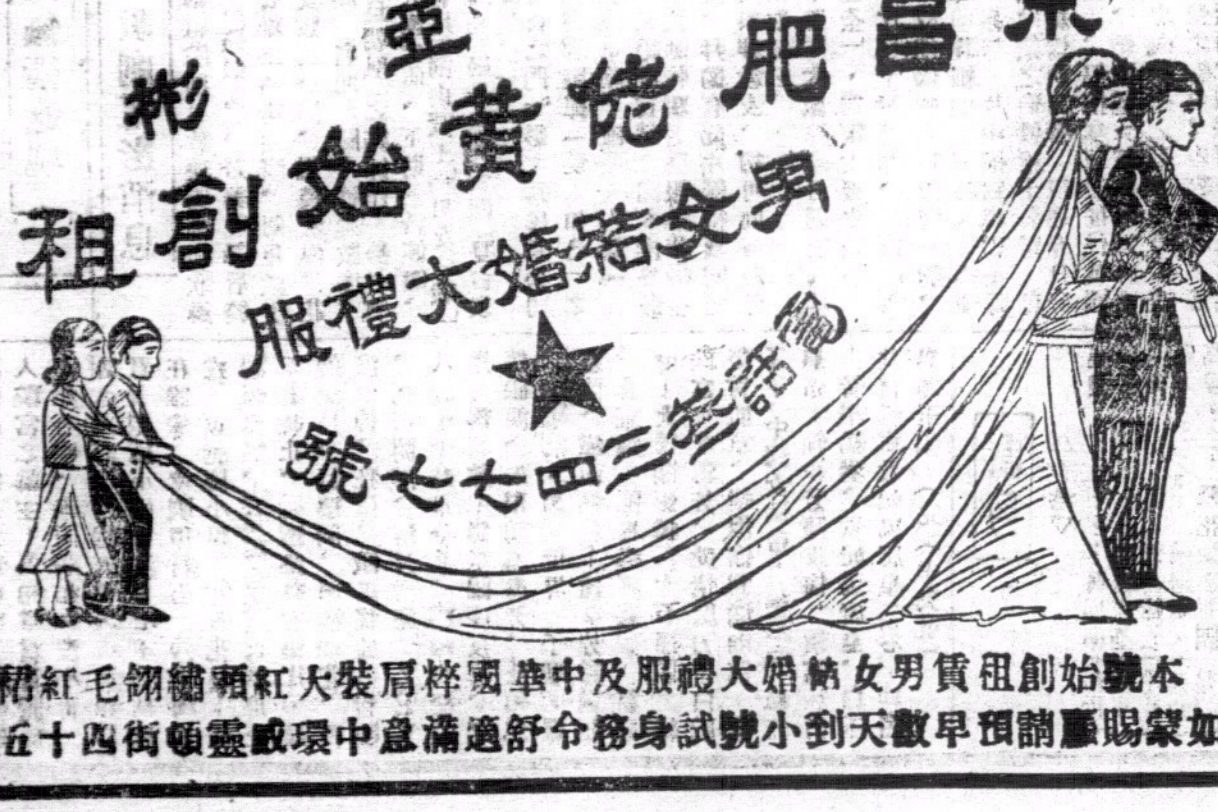

本號始創租賃男女結婚大禮服及中華國粹肩裝大紅頭繡綢毛紅裙大褂
如蒙賜顧請預早數天到小號試身務令舒適滿意中環威靈頓街四十五號二樓